京城日報
朝刊
發行所 京城府中區太平通一丁目三十一番地 合資會社 京城日報社

堂々爆撃へ精強無比のわが海鷲（寺尾海軍報道班員撮影 海軍省許可濟第一〇一號）

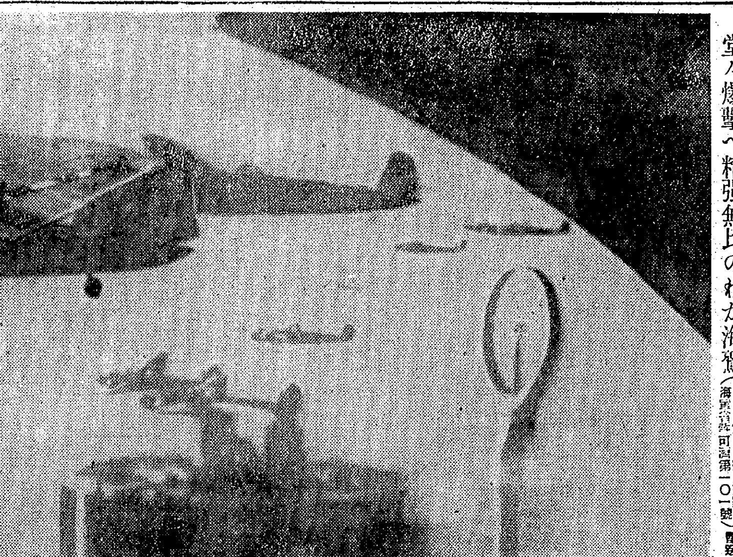

深甚なる謝意 東條首相にピ首相より謝電

【バンコック廿日同盟】東條首相が第八十二議會において「タイ國の發展のために新なる協力を約する用意がある」旨を言明したのに對しピブン首相は十九日東條首相に對して左のごとき謝電を發した

余はタイ國民の名において東條首相閣下に對し閣下が議會において現下の事情に最も適合する演說をなされたことに對し深甚なる謝意を表明するものである、われ〳〵タイ國民は閣下が東亞細亞諸民族諸國家に對して獨立および自由を許與されたと約束されたことに對して深く感謝するものである、われ〳〵はこれら各國民が閣下の施策に感謝し、日本に全幅の協力をなすべきことを確信するものである。閣下のタイ國に對する言明に對してはわれ〳〵全國民が深き感動をうけたことを確言する、戰時下においてわれ〳〵は國家の主權と獨立について深い關心を有してゐるが、今回閣下が再び議會においてタイ國民の獨立と主權に對して保證を與へられたため、われ〳〵は日本が現在遂行中の大東亞の幸福と榮光のために盡力するため、われ〳〵の全力を獻ずることが出來ることゝなつたのであるが最後に余は再び閣下に對し國民および余自身の感謝の念を表明するものである

ベナベナ〔ニユーギニヤ〕を連爆

【リスボン十九日同盟】メルボルン來電＝西南太平洋反樞軸軍司令部は十九日の公報をもつて日本航空部隊が十八日未明再度ニユーギニヤ島ベナベナの反樞軸軍陣地を爆撃した旨發表した

商船二隻撃沈

【ブエノスアイレス十九日同盟】ワシントン來電＝米國海軍省では十九日米國中型商船二隻は五月中旬南太平洋において潜水艦の攻撃を受け撃沈され、生存者は最近サンフランシスコに到着したと發表した

米、戰況發表に馬脚 白日下、海軍省の無統制ぶり

【ブエノスアイレス十九日同盟】去る十六日のルンガ沖航空戰の結果については米國は例によつて自己の損害をひたかくしに隠し日本軍に與へた損害のみを認めて大袈裟に發表して體裁を裝ひ只管國民の戰意昂揚に努めてゐるが、その欺瞞發表が餘りに露骨に過ぎたゝめ馬脚を現し、米國戰況發表の矛盾を世界に暴露する結果を招いた

すなはちワシントン來電によれば海軍長官ノックスは十八日夜の新聞記者團との會見で

ルンガ沖航空戰で日本側は米國船舶に與へた損害を發表してゐるが、當時太平洋には米國の輸送船團は一つもなく、その他如何なる大規模な兵力の移動も行はれてゐなかつた

と言明した、しかるに皮肉にも右聲明の行はれた翌日の十九日に海軍省は戰況公報をもつて

十六日日本航空部隊が驅逐艦に護衛された米國の船團を攻撃した

と發表、海軍長官の言明が全く嘘八百であることを海軍省自ら確認してしまつた、右は米國の戰況發表が如何に出鱈目なものであるかを再び白日の下にさらけ出すとともに米海軍省内部の無統制振りを示したものとされる

味方機に狼狽 加州に空襲警報

【ブエノスアイレス十九日同盟】サンフランシスコ來電＝十七日午後十時五十六分カリフォルニヤ州沿岸一帶の地域に空襲警報が發せられ十一時からは各無電局も一齊に放送を中止するといふ騒ぎを演じた、警報は卅七分間にわたつて續けられたが、沿岸防衛司令部が米國機を敵機と間違へたことが判明して解除された

百十八億突破 米武器貸與總額

【ブエノスアイレス十九日同盟】ワシントン來電＝米武器貸與長官エドワード・ステツチニアスは十九日最近における武器貸與の實績に關し左の通り發表した

一、五月中の武器貸與額は七億九千萬ドルに達したが、うち七億一千六百萬ドルは物資、殘りの七千四百萬ドルは勞務に對する支拂額である、かくて武器貸與開始以來の實績總額は百十八億九千三百萬ドルに達した

一、武器貸與法による四月中の輸出總額は從前の記録を突破して八億三千九百萬ドルの巨額に達したが、これを主要國別にすれば次の通り（單位百萬ドル）

英國三六三、ソ聯二二一、アフリカおよび中東方面一一一

右のうちソ聯向け輸出額が極めて巨額であるのが注目されるが、これはソ聯向け武器貸與の重要性が漸次增大してゐるためである、ソ聯に對する武器貸與は一九四一年後半に開始したにもかゝはらず今日までに總額二十一億二千三百萬ドルに達し全輸出額の二割六分に達してゐる

軍需生産減退 米陸軍次官言明

【ブエノスアイレス十九日同盟】ワシントン來電によれば米國陸軍次官ロバート・パターソンは十九日記者會見席上において、米國の軍需生産量が減退した旨言明、天文學的數字を羅列して生産力の強大を誇張してゐた實際の空虚さを暴露したといはれる、パターソン言明の要旨次の通り

米國の五月中の軍需生産は生産豫定計畫より五・五%低かつたのみならず四月の生産額に比しても三・五%の減退を示した、すなはち四月の軍需品生産額が十五億五千三百萬ドルであつたのに比し五月には十四億九千四百萬ドルに減少したのである、生産が增大したのは僅かに航空機と無線機だけで殘餘の軍需品生産は全部低下してゐる、この傾向が繼續する時は國内の軍隊の裝備が今年いつぱいかゝつても間に合はないばかりではなく海外派遣米軍すら兵器彈藥の不足に遭遇するであらう

かゝる憂慮すべき事態の發生した原因としては米國中西部地方の水害、罷業なども考へられるが、最も根本的な理由としては歐洲の爆撃戰により速かな勝利の獲得、米國の軍需物資貯藏が厖大であるとの無根の風說などがあげられる、以上の結果反樞軸諸國に對する武器貸與による物資の供給も減退するのは必然である

自動車工場も罷業

【ブエノスアイレス十九日同盟】デトロイト來電によればフオード會社のリバ・ルージユ工場勞働者一千五百名は會社側が勞働條件改善を要求した自動車工組合所屬勞働者五十名を解雇したのに抗議して十九日罷業を開始、自動車工組合當局は廿日朝までに會社側が解雇勞働者の復業を認めぬ限りリバ・ルージユ工場の職工八萬名は一齊に罷業を開始する旨言明を發した

カナダ北部油田開發

【ブエノスアイレス十九日同盟】ワシントン來電＝米國陸軍省は米國陸軍當局がカナダ政府と協力のもとにカナダ政府北部ノーマン油田地帶の開發を行つてゐる旨十九日發表した

米巡ヒ號二世進水

【ブエノスアイレス十九日同盟】ワシントン來電＝米國海軍省は米海軍巡洋艦ヒユーストンが十九日バージニヤ州ニユーポート・ニユースにおいて進水した旨發表した 同號は昨年ジヤバ沖海戰で帝國海軍に撃沈された舊ヒユーストンの代艦である

アゾフ海で獨ソ海戰

【リスボン十九日同盟】ロンドンからの情報によれば十八日朝アゾフ海北岸沖合において獨哨戒艇とソ聯魚雷艇との間に短時間の海戰が行はれ、同夜さらに第二回目の遭遇戰が演ぜられたといはれる

組合側の要求强硬 米炭坑爭議再び惡化

【ブエノスアイレス十九日同盟】休戰期限の滿了を前にして米國東部の炭坑爭議はまたも惡化したが、政府および當事者側でも危機打開に必死となつてゐる模樣であるが十九日のワシントン電報によれば大統領秘書アーリーに面會した炭坑組合側代表は戰時勞働局の新決定の撤廢を要請して次のごとく述べた

からの總罷業は不可避であり、たとひルイスも以上の指令が翻じられるに非ざれば坑夫に對し職場に復歸するやう指令することは出來ないであらう、われわれは組合と經營者との間に協定を結ますやう大統領の善處を望むものである

續々、現場を放棄

【ブエノスアイレス十九日同盟】第三次休戰期限の滿了を目前に控へ十八日戰時勞働局が組合側の根本的要求である入坑時間を勞働時間と看做すべしとの提案を拒否したので米國東部炭田地帶の炭坑爭議はまたも惡化するに至つた、ワシントン來電によれば戰時勞働局の決定に憤慨した坑夫は十九日朝から續々引揚げを開始し同日午後には早くも罷業參加坑夫數は五萬人に達したといはれる

目下罷業が波及してゐるのは東部八州で米國二大鐵鋼會社に石炭を供給してゐるアラバマ州、バーミンガムの炭坑では全坑夫が現場を放棄した結果、鑛山の機能は完全に停止するに至つたといはれる

わが對支方針浸透 輝しき國府軍の將來

國府○○最高將領中高顧問語る

【漢口廿日同盟】國民政府軍事委員會高級顧問○○中將は武漢地區視察のため十九日來漢したが、廿日午後四時半より軍政府招待所において武漢記者團と會見、國府軍の將來に關して次の如く語つた

自分の今回の來漢は三年ぶりであるが特に在漢の將兵直接手掛けた國府軍隊が現在のやうに非常に進步し皇軍と協力第一線に活躍してゐるのを見て感慨深いものがあつた、勿論これは皇軍の積極的支援の賜であるが國府軍幹部の自發的努力も大いに見るべきものがある、編成裝備、訓練などの改善に今後よく研究し、一層强化したいと考へてゐる、例へば兵器彈藥の修理補充についても兵器工場の整備などは必要と思ふ、また政治、經濟方面の狀況においても當時とは格段の差があり省市政府の内容も著しい發展ぶりを示してをり日本の對支方針に副ふべく努力が見られるなほ最近敵側兆銘陣營内の將領の和平參加が相ついで見られるがこの點わが對支方針が逐次敵側に浸透して行くのと間斷なく敵陣營に加へられる皇軍の强大なる壓力によるものと見られる、今後なほ一層國府軍隊を育成强化し現在の和平地區は自國軍隊によつて治安の確保するまでに擴充するとゝもに大東亞戰の兵站を引受け日本をして米英擊滅に專心せしめてこそはじめて同生共死が實現するわけで自分も微力ながらそのため力を盡して行きたいと決心してゐる

皇太子樣御參内

【東京電話】皇太子殿下には廿日午前十時廿分東宮假御所御出門、宮中に御參内 天皇、皇后兩陛下に御對面あらせられ、御機嫌麗しく十二時十分還啓あそばされた

土軍事使節團訪獨

【イスタンブール廿日同盟】アンカラ來電によればケミール・カヒツト將軍を首班とするトルコ軍事使節團が近くドイツを訪問する豫定といはれる、但し訪獨の目的については未だ明かにされてゐない

北シリヤ海岸軍事地帶指定

【イスタンブール十九日同盟】ベイルート來電によればシリヤの反樞軸軍當局はベイルートからシリヤ北部トルコ國境に近いラタキヤに至る約百十哩の海岸地區を軍事地帶とする旨發表したといはれる、ただし右地域内における漁業では漁夫の出入を許可し漁業の完全中止により沿岸住民が窮境に陷ることを避ける措置をとることになつてゐる

常に抱く日本への憧憬 チャンドラ・ボース氏の足跡

【ベルリン廿日同盟】チャンドラ・ボース氏の歐洲における活動は何分にも肝腎の印度と連絡がとれないといふ地理的條件に妨げられて充分な活動が期待出來なかつたが僅かに二年餘りの歐洲滯在の間に彼が歐洲に殘して行つた印象は大きく大きい、ボース氏を知る一有力者は『自分が接した最も有爲な人物の一人だ』と言明してゐるところから見てもその人物の非凡さが知られよう、カルカツタ市長から全印國民會議派議長に二度選出され、この間終始反英鬪爭を繰返しガンジーと列び稱せられてゐた氏の前半生は說明するまでもない、戰亂の歐洲に突然登場しまた忽然として消え去つた彼の波瀾に滿ちた生活こそボース氏の銳敏な鬪爭心をそのまゝに發現したものといへる

當時ボース氏は鬱勃たる野心を押へカルカツタの獄中にとらはれの身をかこつてゐたが大東亞戰爭勃發の報を聞くや直ちに同志の助けをかりて脫獄し最も近い中立國アフガニスタンに必死の脫走を企て印度解放への第一步を踏出したのだ、捕へられゝばもちろん死刑ものである、しかしこの時を逸しては印度解放の好機は再びめぐつて來ないと感じた彼はたゞ印度のためにといふひたむきな熱情からこの冒險を敢へてした、英官憲はもちろん直ちに全印に水も洩さぬ手配をしたので同氏はカブールに急行、汽車の中で密偵のために發見され早くも危險の第一步が始つた、しかし彼は列車から逸早く飛び降り徒步で涼漠の旅を續け遂にアフガニスタンの國境線突破に成功した、しかし、こゝにも英官憲の探索の手がのびつゝあり國境警備のアフガニスタン警官は彼を捕へようとしたが財布をはたいてこれを買收して第二の危機を逃れ乞食の群に身を投じ、カブールに入りここで獨逸側との連絡をつけソ聯經由で動亂の歐洲の心臟たるベルリンへ到着したのだ、これは松岡外相の歐洲訪問直前の一昨年初頭のことだつた

それから一年餘り歐洲生活はマツタの變名のもとに過したが大東亞戰爭が勃發しシンガポールが陷落し日本軍が愈々印度の咽喉もとに迫つた昨年二月にはじめて假面を脫ぎ捨てゝ登場しドイツのラジオを通じ印度に呼びかけた、尤もこの時もまた彼のドイツ滯在の事情は秘密にされラジオ放送もたゞ無名の放送局といふことになつてゐたが、そののちヒ總統、ム首相の會談が相前後して發表され引續き昨年六月國際記者團と會見してからはじめて彼の存在が公式の事實となつた、しかして大東亞戰爭勃發と同時に活潑な活動を開始したのである

ボース氏の日本に對する憧憬は今にはじまつたものではなく日露戰爭の昔に遡つてゐる、當時七、八歲の少年ながら日本の快勝は彼の日本に對する深い憧憬の念を植付けずにはおかなかつた、その後岡倉天心氏著『光は東方より』および石丸藤太氏著『日米戰さけるべからず』などをはじめ日本に關する著書を愛讀するに及びますます日本への認識と愛着とを深めるに至つたが、さらに滿洲事變から大東亞戰爭にわたり日本政府のとつて來た八紘一宇の大精神は彼を動かさせずにはおかなかつたのである

運動に新局面 獨各紙の論調

【ベルリン十九日同盟】チャンドラ・ボース氏日本到着の報に對しドイツ側ではこの政治的意義を重視して十九日の各紙はいづれも長文の解說記事を掲げるなど筆々しく報道してゐる、各紙ともボース氏の渡日が印度の自由解放運動に劃期的な意義を齎すものであることを強調するとゝもに、英國が印度獨立運動の新展開に狼狽し、ひたすら武力によつてこれを阻止せんとしてウエーベルを印度總督に任命したのだと辛辣な批判を加へてゐる、ドイツチエ・アルゲマイネ・ツアイツング紙はボース氏渡日の意義を指摘し

彼が日本まで旅行した事實は三國同盟間の連繋が緊密である證據と看做される、印度民衆がボース氏のごとき偉大なる指導者のもとに英帝國の桎梏を脫する原動力を獲得せんことを切望する

と述べてをり、またベルリナー・ナハトアウスガーベ紙は印度獨立運動の新紀元が劃されたと次のやうに論評してゐる

チャンドラ・ボース氏が渡日しウエーベルが印度總督に新任されたことが發表された日に印度獨立運動は新局面に入つた、すなはち獨立運動は今や非常に有利な條件のもとに開始されたわけでボース氏は日本を盟主とする大東亞共榮圈内にすでに獨立運動に從事してゐる數百萬の印度人戰士を傘下に收め得たのである

内外思想戰へ 言論報國會の兩委員會決定

【東京電話】大日本言論報國會では皇國内外の思想戰に挺身するため、かねて世界觀委員會および思想戰對策委員會の委員銓衡を進めてゐたが、このほど兩委員會の顏觸れを決定、愈々新活動を展開する、日本世界觀委員會は來る廿一日、また思想戰對策委員會は來る廿五日日比谷松本樓でそれ〴〵開かれるが兩委員會とも今後は毎月定期的に開催、内外思想戰の戰鬪綱領およびこれが具體的方策樹立に邁進する、兩委員會の委員氏名左の如し

▲日本世界觀委員會 本泉治、山田孝雄、鹿子木員信、筑紫熊七、富塚清、作田莊一各氏以下卅名

▲思想戰對策委員會 相川勝六、四王天延孝、中河與一、市川房枝、齋藤瀏、中野登美雄、松本照治各氏以下四十六名

バー・モ長官、バルガス長官に祝電

【ラングーン十九日同盟】バー・モ・ビルマ行政府長官は十九日バルガス比島行政府長官宛祝電を發し今次東條首相の施政演說により獨立を保證せられた比島指導者ならびに民衆を祝福し、東亞解放戰において獨立を擁ちうることになつた比島ならびにビルマの兩國は今後さらに日本の指導下に協力を强化し戰爭完遂の決意を表明した

獨機倫敦空襲

【リスボン廿日同盟】ロンドン來電＝獨空軍は廿日早朝ロンドンに來襲、ロンドン一帶の地域に午前一時から空襲警報が發せられた

獨總統大本營戰況公報

【ベルリン十九日同盟】獨總統大本營は十九日次の戰況公報を發表した

一、獨空軍はボルガ河口において八千トン級および三千トン級の貨物船二隻を擊沈、他の中型船二隻に損害を與へた

一、獨軍快速爆擊機隊はパンテラリヤ島沖水域にて敵五千トン級輸送船一隻、驅逐艦一隻に大爆彈を命中せしめ、大西洋においても敵貨物船一隻に大損害を與へた

抗戰力著しく低下 クバン地區赤軍又も敗退

【ストツクホルム十九日同盟】前線報道によれば東部戰線クバン地區の赤軍は十八日夜突如攻擊を再開、有力なる砲兵部隊および空軍の掩護下にドイツ軍橋頭堡を逆に無二突破せんとはかつたが、ドイツ軍はたゞちに果敢な反擊に出たため大損害を蒙つて敗退した、ただ赤軍の一部はクバン河東岸のドイツ軍前哨陣地を突破し西岸に據點を作ることに成功したが、これもドイツ軍の壯烈な夜襲により完全に殲滅され、赤軍は數百の遺棄死體と捕虜二百四十八名を殘して敗退した、これらの捕虜の言明によれば同方面の赤軍は相次ぐ敗戰のため士氣沮喪し加へて食糧その他の配給不良により抗戰力を甚だしく減退してゐるといはれる

京日論壇

農業實態調査に寄せて

久間健一

決戰下農政の重心的表現として農村再編成が農業政治の一大政綱として上程せられ、農村機構の再編成による生産力、就中食糧增産の實現、農村勞力の計畫的供出、農村經濟の統制に農民生活の安定をその具體的目標として種々の施策の具體化されんとしつゝあることは周知のことであり、識者も亦如何なる具體的方策が打出されるかを刮目して待ちつゝあることもいふまでもない。

が然し當政者はこれら一聯の施策の具體化に當つて自らに重大なる脆弱點を持つてゐることを發見せざるを得なかつた。それは農業の實態に關する科學的な認識の缺除である。斯くて再編成への前提として、厖大なる農業實態調査の必要が痛感せられ、その體系的な計畫が樹立せられ、先づその第一着手として根本的な食糧の計畫的生産及び供出への要請をも加味して耕地實態調査が關係官廳の協力の下全鮮的に進行しつゝあることは周知のことである。

實に農政のみならず、經濟に於ける統制が一般的に計畫的統制であり、その根柢に於て、統制部門に於ける實態の科學的認識を必要とすることゝ今日の如くはない。にも拘らず、これらの認識を缺くために統制の當初に於て如何にジグザグなコースを辿り混迷に陷つたかは多くの官衙の既に經驗せる所であらう。

所謂、農業實態調査も耕地實態調査から漸次その對象と調査範圍を擴大して、農村機構、農家經濟、農業經營、農地制度等々の具體的調査へと展開され、これらが再編綜合されて完全なる農業實態の科學的認識の下に再編成の具體的施策が實行に移され、計畫的な農業經營の新たなるスタートが見られる日も近いことであらう。

然し乍ら、とは云へ第一に斯る厖大な内容を持つ農業實態調査が迅速に而も精密に官廳のみの力によつて完遂せられ得るであらうかと云ふよりもむしろ、將來更に第二、第三の再編成期に際して、再びかかる應急的な實態調査を繰返すことが策の得たものであらうか、第二にかゝる臨機的なものでなくして、恒久的な、農業實態の科學的調査研究機關を設置すること等に就いて、種々考ふべき問題が殘されてゐるものと識者は考へるのである。要するに第一の問題は應急的のものであり、第二の問題は恒久的のものである。尤も云へ何れも當面の問題である。

◇

第一の問題に就いて、私は朝鮮に於ける調査機關の總力結集を提唱したい。今日の實態は各種の調査研究機關は無統制のまゝ思ひ思ひの調査研究を行つてゐるのであるが、かくてはそこに調査研究の重複があり無駄がある。のみならず必しもこれらの個々の調査能力を選擇して國家が必要とする部門に就いて各機關が或は分擔し或は協力して行ふことゝなれば、その能率を增進する許りでなく、そこに一種の協力態勢を整へることゝなり、調査能力の恒常的な增進に一段と效果のあることゝ信ずるのである。そして、このことが農業再編成問題に關する官民の關心を昂めると共に、從つて巷間行はれる官僚獨善の非難も解消せられることゝなるであらう。

朝鮮に於ける調査、研究機關として自ら調査機構を持つもの、或はこれを持つべき資格を有するものは左程多くはないが、それでも朝鮮農會、殖銀、鮮銀、信託、東拓、金聯、農事試驗場、林業試驗場、米穀市場會社、朝鮮經濟研究室等が考へられる。これらの機關はそれ自體の固有業務のための調査を行ひつゝあることは勿論である。それ以外の方面に於ても必要に應じ種々の調査が行はれてゐるであらうし、國家が必要とするならば進んでこれに協力するであらう。これらを打つて一丸とし、調査機關聯合會を設け、さらにこれを各分科會に分ち、各機關は聯合會に加入すると共に、それ〴〵適當と認むる分科會に所屬し、聯合會本部は國家と連絡して農業再編成上必要と認むる當面の調査事項を決定し、これをその事項に應じて各分科會へ割當て、各分科會は斯くて割當てられた調査事項に就いて、所屬メムバーが互ひに調査項目、方法等を研究協議し、これを實行に移し、その結果を聯合會に報告すると云つた機構のものが先づ考へられるであらう。斯くてこの調査研究報告は、聯合會から國家に報告せられ、施策の基礎資料として、これが爲政者の確信となり、政策に科學性を與へることとなるのは云ふまでもない。

農村再編成は、もとより大きな政綱である。そしてむしろ商工業におけるそれよりも困難な仕事である。にも係らず、今日まで官といはず民といはず、少くともこの仕事に關係ある機關の協力態勢の整備してゐないことは遺憾である。總力結集は總力聯盟のみのスローガンであつてはならない。農村、農業に關係ある機關はすべて同一方向に協力して、再編成の施策に必要なる實態の科學的認識を提供し爲政者のブレーンとなり輸血者とならなければならない。とはいへその主導者は勿論國家でなければならないことはいふまでもない。

◇

第二の問題は、恒久的な一大調査機關の設置である。このことに就いては敢て詳說するまでもないが、由來、單に農業再編成問題に限らず、農業一般、就中農村乃至農民經濟に關しては、こと少くとも朝鮮に關する限り、これといふ活用に價する基本資料が存在しないといつても過言ではない。從つて農政に關與する根本的調査が完備してをる關係上、從來遺憾の點が多かつた。これは側面から見れば誠に危險な態度である許りでなく時局的ではない。

今日のこの重大時期にかゝる態度をいつまでも續けることは最早許されない。吾々は官廳の一つの外廓的機關として農業經濟の恒久的な調査研究機關を設け、有能な研究者を網羅して、朝鮮の農村乃至農民經濟を絶えず分析研究せしめいつ如何なる時でも農業の實態が科學的に把握し得るが如く、恒久的な機關の設置を痛感するものである。このことは朝鮮の如き官民共に調査機關の貧弱なる地方に於て尚然りである。

爲政者がかゝる基本的な認識に缺除せるため事變下にあつて政策實施に如何に苦悶、焦躁を重ねたか、或は農産物の計畫的な增産及び供出問題に、或は農村勞力の計畫的供出に、或は適正小作料の決定に、或は適正價格の設定に、或は農村勞力の調整に、等々枚擧すれば數限りもない位である。時代の農政が、論理的なものから實證的なものへと、その基調を轉換されるに伴つて、かゝる農業實態の科學的認識がますます必要とされて來ることは當然の歸結である。單なる常識や思ひつきで施策を具體化した時代はすでに過ぎ去つてゐるのである。

要するに應急的措置としての調査機關聯合の問題も恒久的措置としての調査機關の設置も、何れも農業再編成への具體的な外廓的施策の一つである。ましてやそれが本格的な施策の具體化に必要なる農業實態の科學的認識の給源たるにおいてをやである。科學的な實態把握なければ施策に確信なく、施策に確信なければ、そこには前進なく、あるものはただ躊躇逡巡のみである。（筆者は京畿道小作官）

白鳥の歌
シユーベルト歌曲集
バリトン獨唱 ハンス・ドゥーハン
限定豫約募集中
七月廿日より發賣 十二吋赤三枚 十吋赤四枚組 ¥30.08 解說書附・譜
「美しき水車屋の乙女」「冬の旅」と共に愛聽される歌曲集、ドゥーハンの絶唱は我等の胸を打つ！
ビクターレコード 日本蓄音器株式會社

中村孝也博士・四名著
新刊 楠公傳 A5判上製本 税共二・八五 送料二〇
中村博士が適確豐富な資料により、建武中興の大業を背景として忠烈萬古に磨る大楠公の悲願、及びその夫人、一子正行の行動を描いた憂國警世の大文章は、個々として讀者の胸底をうたずには措くまい。
元祿・享保時代に於ける 經濟思想の研究 全三冊・上・中・下揃 價一二・八〇送六〇
元祿及び享保時代の經濟思想を綜合的且つ體系的に調査研究した金字塔的大文獻。現下の經濟思想に多大の示唆を與へる近來の名著
（好評の重版書）
源九郎義經 A5判上製本函入 價四・八〇送二〇
我等が國民的英雄源義經の悲壯極まる生涯を、中村博士の流麗の筆致で讀者の眼前に躍彰す
北畠顯家卿 A5判上製本函入 價二・五〇送二〇
忠孝顯家卿の大生涯を敍し、歷々たる尊王大義の精神を鼓吹伸張して止まざる名著。
小學館 東京市神田區一ツ橋 振替東京四五一〇七

改訂增補 日本貨幣流通史 台北帝大助教授 小葉田淳著 A5判七〇〇頁 價七・五〇 送・四五
本書は廣汎なる史料の檢討と嚴密なる批判の上に立つ中世より近世初期に至る間の貨幣流通發達の狀を敍したもので、博引旁搜微に入り細を穿つて、その眞相の把握に努めてゐる。
J・B・コンドリフ著 國際經濟調査所譯 世界貿易の再建 A5判四〇〇頁 價四・二〇 送・三〇
原著者は歐米國の代表的經濟學者である。本書は當面しつゝある世界經濟の矛盾を最も客觀的に科學的に明かならしめ、世界經濟の必然的方向として廣域經濟による新秩序の方向を敵國側より提示したものと謂ふべきである。
廣島高師教授 木坂千秋譯 サピア言語 A5判三五〇頁 價三・六〇 送・三〇
サピアは早くより言語學を社會科學と考へ、言語を文化的社會的所産と看做してゐたが、本書はかゝる思想から廣い視野に立ち、言語の諸問題を人種、文化、藝術などに關聯して說き、過去の言語學に鋭い批判を試みてゐる。
刀江書院 東京・神田・駿河臺 振替東京七三一八

近刊豫告
田中博士功績記念出版會編 最新應用化學大觀 第一卷 A5判五一六頁 價約七・五〇 送・八〇
田中芳雄博士が曩に停年を以て東大教授の職を去られた際に、その門弟諸氏により計畫され博士の偉大なる功績を記念すべく編著せられたもの。即ち諸論稿は題目も記述も執筆者によつて種々異つてはゐるが、いづれも苦心の述作で自己の研究を中心として夫々の專門を平易に綜合的に解說してゐる。從つて我が工業化學界に清新潑剌たる精氣を注入する金字塔となつてゐる。
山本九兵衞著 鑄鐵 A5判二二二頁 價約四・五〇 送・六〇
時局下あらゆる工業の基礎である鑄鐵鑄物の材質向上の必要を痛感せる著者が、舊著「鑄鐵鑄造法」に次いで公にせるもの。即ち著者は既て教へられ導かれ、日常應用しつゝある過去十數年間の定期刊行物中の諸論文を參照し、之に自身の體驗と新知識を加へ、鑄鐵の諸問題を懇說してゐる。
丸善

河出書房
岸田國士著 力としての文化 B6判三六〇頁 價二・二七 新刊
本書は曩に大政翼贊會文化部長として國民文化運動に陣頭指揮を執られた著者が實踐運動を通して切實に感得された新しい文化觀を掲げて特に若き人々並に其の指導者諸士に呼びかけたものである。下旬發賣
岸本昌雄著 表現主義史觀 B6判 價一・九二
本書はシュペングレルの歷史哲學思想を表現主義史觀として把握し其の基本的觀念と、文化の各領域に亙る世界史形態學的見地からする所說を紹介し更に以上に對して原理的並に實證的批判を加へた。下旬發賣
北原白秋著 歌集 牡丹の木 價二・七八
北原白秋著 白秋詩集 1・2 價二・六〇
北原白秋著 白秋歌集 1・2 價二・六〇
北原白秋著 短歌の書 定價二・五〇
武者小路實篤著 日本の偉れた人々 價二・〇七
伊藤整著 長篇小說 青春 價一・五六
阿部知二著 長篇小說 幸福 價一・八七
深田久彌著 長篇小說 知と愛 定價一・八〇
東京・日本橋・通三 振替東京一〇八〇三

社説 都市遊休青壯年よ起て

一

本府では總力戰體制に於いて、半島遊休層の活用に對して積極的方策がとられようとしてゐるが、このことは現下一億國民總蹶起、その總力をあげて決戰に當るべきの秋、むしろ當然といふべく、着手の一日も早からんことを切望してやまない。

二

これまで地方などでよく散見したものに、村端れの大樹の樹蔭、軒等に於いて、白衣長煙管の老人達が何か語らひながら、半日でも一日でものんびりと煙草を吹かして悠然と時間を過してゐる風景があつた。人に聞けば、その年齡は老人といつても未だ四十、古習をもつて初老といふ年齡に達すればもう老朽の部に惑々隱居を強ひるといふ。しかしそれは、農村農家の更生運動が半島の津々浦々、山村僻地にまで猛然たる實踐をとるに至り、今では四十歲は勤勞第一線の陣頭指揮者となり、五十、六十に於いても耒を執る、鍬をふるふ、田畑の耕作にも挺身するといふ活動の老戰士となつたのである。思へば隔世の感ありといふべきである。

三

かくてこの有閑遊休層の總起は何を齎したか？それは農村國家をして見事更生せしめ、今日世にいふ『糧倉半島』の堅壘を築き得る素地を作つたことは勿論、農村青年の勤勞上如何に大いなる作用をとつたか、その勤勞教化の價値は特筆に値するものありといふべきである。現下半島に於ける農村青年の素朴熱烈、以つて質實勤勞の美風は實さに農村更生を目指した勤勞運動によつて成されたと斷言してよい。斯くかゝる農村から"輝く志願兵"が、"讃むべき海軍特別志願兵"が、また"内地農村派遣勤勞報國隊員"が出て聖戰下いよいよ半島の人的資源の眞價が發揮せられ、重要視せらるゝたのである。このことたる農村遊閑層の總起にあり、心からそれら農村長老の功績に敬意を表するものである。

四

翻つて都市を見るに、かつての半島農村が、四十歲に於いて隱居然たる遊休を認容し、その朗らかな閑暇の生活を許してゐたのと同樣、今日都市に於いて十七、八歲より廿歲までの青壯年者の遊休を見逃してゐる。彼等青壯年は、白衣と煙管をアメリカ型の背廣とネクタイにかへて、午前中から喫茶街に游ぎ出て、ハリウツド型の椅子によりかゝり、一杯のコーヒーを飲むやうな飲まぬやうな姿で二時間、三時間、ひどい徒輩になると半日も何かしやべりながら時間を徒費してゐるのである。これら喫茶店にたむろする遊閑青壯年層こそ、全く『若き閑隱居』といふべきである。思へば今日も血戰死鬪は繰返へされてゐるのである。大東亞建設のため苛烈なる生死の關頭に、東亞全盛が喰ふか喰はれるかの決戰が行はれてゐるのである。"李仁錫につゞけ"と農村青年は續々志願兵となつて戰の庭に出でたつてゐる。"山本元帥の忠魂に續へ"と血書志願は海軍武官府に持ち込まれてゐる。それにひきかへて都市青壯年の遊閑、而してその夜間の歡樂街での遊放は何であらう。殊にそれら青壯年の中には、學校出身の知識階級者が多いときく。彼等はいふ"自分達は遊びたくて遊んでゐるのではない。我等に職域を與へよ、與へずして云々"と。その言辭は一應通つてゐる。然し問題はその與へよといふ『職域』である。彼等の欲する職域は『勤勞』ではない。俸給、位置、體面を内容とする『待遇』である。眞に"我等に職域を與へよ"といふのであるならば、潔く"この私の誠實と能力を使つて下さい"と、その背廣とネクタイをかなぐり捨て、挺身躍り出るべきである。茲において總力聯盟が"強度の精神的訓練によつて、勞働に耐へうる身體と勤勞精神作興が先決である"といふ觀察は、まさにその懶惰に挑服すると共にその實行の徹底に烈々たる支持を惜しまないのである。

五

然るにこのことたる外部の囁きかけを俟つまでもなく、對象たるそれら都市青壯年が現下の事態の中に自らの生活を置いて反省し、蹶然その内なる心からの蹶起をとるならば、本府が近くとらんとする學校出身未就職者の錬成訓練の如きも短期間をもつて效果を舉げ、教育ある質點高き決戰勤勞青壯年を銃後第一線に送り得ることになる。かくてこそ、都市、農村を舉げて總動員總蹶起と言ひ得べく、聖戰完遂の上に貢獻する處大いなるものあるを信じて已まないのである。

決戰臨時議會を顧みて

年來の懸案を解決

食糧管理特別會計法 【下】

第八十二臨時議會は臨時議會中未曾有ともいふべき重大時局を突破せんがために戰力增強を目標として開かれたのである、從つて朝鮮關係提出の豫算案、法律案が總てこの線に沿つたものであつたことは言ふ迄もないことであつた、中も朝鮮食糧特別會計法案の如き朝鮮の財政經濟に食糧行政上一新紀元を劃する重要法案が提出され見事成立したことは朝鮮としては前議會における酒稅法改正案の成立にも比すべき重大な事柄といへやう、議會に提出した案件は全部で豫算案三件法律案八件であるが豫算案中の各特別會計豫算案並に豫算外契約は各二件中の一部で更に法律案中の朝鮮食料管理特別會計法案及び米穀補給金、企業整備資金の財源に充るための公債發行法律案は朝鮮總督府の所管に屬するものであり、なほ企業整備資金措置法案も朝鮮に適用される關係上朝鮮と密接な關係を有してゐる

このことによつても明らかなように今議會全體を通じて朝鮮の有する比重は極めて高いものがあつた、從つてこれを中央各省と比較しても農林省、商工省大藏省、企劃院等と同樣或はそれ以上に總督府の議會折衝は繁忙を極め政府委員として折衝の矢面に立つた田中政務總監、水田財務局長は勿論議會召集發表後短期間の中に豫算案法律案の原案作製に當らねばならなかつた奥村司計課長、岸糧政課長、山地商工課長以下の係官勞苦は蓋し思ひ半に過ぐるものがあつた

今議會で追加 された總督府特別會計豫算は總額一億四千四十一萬四千餘圓で之によつて十八年度豫算は十六億一千五百萬餘圓と實に十六億圓を突破する豫算となつた、これを十七年度豫算額に比すれば四億五千六百七十餘萬圓の膨脹となつたが今回の追加豫算中米の補給金支出一億三千二百四十九萬二千圓、食糧增産應急施設費二百七十八萬一千餘圓合計一億三千五百廿七萬三千餘圓と追加總額の九割に近い數字を示し殘額の四百九萬四千餘圓が企業整備に當てられてゐる、次に追加豫算の外豫算外契約件數が九件の多數に達してゐることも豫算の特徴として注意すべきことであるがその內容は

(一)朝鮮食糧營團に對し九百七萬五千圓出資(二)朝鮮產業物資營團に一千萬圓出資(三)朝鮮産業物資營團債券一億圓の元利補償(四)中小商工業者の轉廢業共助資金のうち營團の借入金總額七百八十萬圓に對する利子補給(五)朝鮮產業物資營團の損失補償金一千二百萬圓(六)特殊預金及び特殊金錢信託取扱機關損失補償及び補助百萬圓(七)政府特殊借入金借入及び債務者特殊借入金元利補償一千二百萬圓(八)金錢債務損失補償廿萬圓(九)金屬回收損失補償從來の五百萬圓を八百五十萬圓に增額である

次に米價引上げが決定された際の

政府の負擔 となるべき膨大なる經費を如何なる手續きをもつて支出するかは總督府としても重要なる懸案であつたが特別會計の創設によつて難なく解決されることとなつた、特別會計を設置すべしとの議論は昨今に起つたものではなく一部有識者間には數年前から唱へられてゐる、然し朝鮮だけを區域として特別會計の設置は未だ熟せずの感があつた、然るに今回米價引上を契機として朝鮮食糧管理特別會計が立案され今議會に於て成立したことは年來の懸案を一氣に解決したと言ふべく洵に慶賀に堪へないところである、かくて會計法の成立施に近く公布實施さるべき朝鮮食糧管理令相俟つて朝鮮の主要食糧は國家管理の段階に入ることになつた、なほ米穀生產補給金

企業整備經費 の財源として前者のため一億圓、後者のため三百卅萬圓をそれぞれ最高限度として公債發行をなすことを得ることも法律案成立したが、同法の附則により朝鮮事業公債法第一條も改定し食糧營團に出資すべき交附公債金額千九百四十萬圓を增額して廿四億千四百十萬圓とした

今回の企業整備は內地に於ては工業機構の大變革を企圖してゐるに對して朝鮮に於ては主として中小商工業を對象とした極く小範圍のものに過ぎない、例へば内地に於る纖維の如き整備の第一部門と言ふ重要な役割をなしてゐるが現地に於て綿花を入手し得る朝鮮の綿紡績は對象の埒外におかれてゐるが如く朝鮮の特殊事情から出發してゐるものである、併しながら企業整備の實行機關たる朝鮮產業物資營團の出現や豫算を通じて約束されたことは見逃せぬ收穫であつた

即ち朝鮮においては内地の厚生金庫、產業設備營團、重要物資營團等企業整備に必要な機關を兼ねる何等かの機關の新設が要望されてゐたが今回これら

諸機關の機能 を綜合した右營團が誕生することになつたわけである、而も同營團は以上の役割のほか商工省における金屬回收本部その他民間における古鐵回收機關の機能を合せ有し、更に近き將來は鮮內重要物資中二重價格をもつものに對する價格調整の機能をも行ふ豫定で、これら多角的機能を兼備した同營團の發足は極めて注目すべきものがある、なほ企業整備によつて生ずる轉廢業者の共助及び休業手當は一人當り平均〇〇圓とし、そのうち最低平均額〇〇圓最高平均額〇〇圓の範圍で補助金を交付し得るやう豫算に計上されてゐる

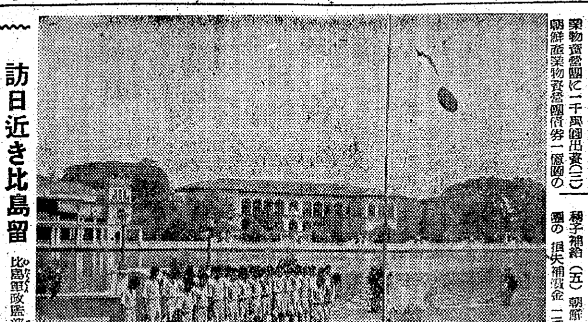

訪日近き比島留日學生の訓練所

比島軍政監部で將來比島の中堅指導者となるべき優秀なる比島青年を渡日留學せしむべくその第一回合格者二十餘名を渡日に先立ち豫備訓練のためマラカニヤンに於て嚴格なる軍隊的訓練を行つてゐるがその中にはベルガス長官やレクト長官等の名士の子息の顏も見え毎日一生懸命に指導を受けてゐる

(上)山本元帥國葬の日、全員庭に出て國旗揭揚のもとに英靈に對し嚴肅な默禱(下)比島人は生來音樂に趣味をもつてゐるため日本語の軍歌等は短期間に何でも歌へるやうになり愉快な聲張振り(岩本特派員撮影)

週間世界の動き

獨軍事工業は旺盛

無駄な米英空軍の爆擊

十六日の臨時議會に於ける東條首相の施政演說は一つの雄渾なる大東亞宣言ともいふべきものだつた大東亞の建設が戰爭完遂への反面を形成するとすれば建設の進捗はそれ自體作戰の進捗にも比すべきものであらう、首相の演說によつて今や對支政策は更に一歩を進めて新事態に即應する『日華基本條約』の根本的改正にまで發展せんとしてゐることが明かにされ、また比島への年內に於ける獨立許與、ジャワ民衆への參政權附與等の確約が行はれたとは大東亞が文字通りアジヤ人のアジヤとして新生し發展しつつあることを端的に物語るものである、斯くの如き

大東亞の建設 の目覺しい進捗は敵が如何にこれを歪曲し敵敵せんとしても蔽ふべからざる事實で最近敵側言論では屢々左の如き論旨の警戒色が現れてゐる、例へば五月五日エコノミスト誌は戰爭が永びけば永びくほど日本の大東亞建設が進捗し日本を絕對不敗の態勢に導くことは疑ひ難き事實であると各種の論據を舉げて指摘し太平洋戰の惡化に警告を與へてゐる如き代表的な一例である、米國では既に早くからこの種の警戒的の言說が行はれてゐるが、歐洲第一主義を主張する英言論界にも最近右の如き傾向が現はれ始めたことは大東亞建設の進捗が如何に

敵に脅威を與 へてゐるかを想はせるに十分であらう

東條首相の演說が大東亞の各地に絕大な反響を捲起しつゝある折柄十九日突然チャンドラ・ボース氏の來朝が報ぜられたことは偶然とは言へ一層感銘を深くするものであつた、同氏は曾ての印度國民會議議長であり、印度内に多數の支持者と影響力を持つ人であるとは斷るまでもないが、左の一插話は益々この事實を明かにするものだらう、即ち昨年夏同氏が歐洲にあつて遭難したといふ風說が印度に傳へられたことがあつた、すると印度では國を擧げて悲嘆に暮れ、ガンジー翁の如き直ちに悲痛な弔電をボース氏の

家族に寄せた が數日後その誤報であつたことが判明すると誰より先にガンジー翁は大喜びで再び家庭に祝電を寄せボース氏の健在を祝したと言ふ この事實は當時印度の各新聞に大大的に報道されたが、以て如何にボース氏が印度國內に絕大な期待を持たれてゐるかを知ることが出來る、チャンドラ・ボース氏はドイツに亡命後同地にあつて遙々印度の同志に呼びかけその蹶起を要望してゐたが何分にもその地理的な隔たりのため隔靴搔痒の感があり同氏は豫てから東亞地域への進出を念願してゐたと言はれる、而して大東亞建設が躍動的な新段階に入らんとする時に當り我々は突然同氏の來朝を迎へたのであるがこの事實が印度民衆は勿論大東亞各地の民衆に如何に

力強い感銘を 與へたかは測り知れざるものがあらう、チャンドラ・ボース氏の來朝によつて印度の反英抗爭が一段と激化せんとしてゐる折柄印度のリンリスゴー總督が退陣して新に在印度英軍司令官ウエーベルが總督に就任したことは英國の印度統治難を如實に反映したものとして頗る興味が深い

しかしてこれは英國の欺瞞政策が破綻に瀕し遂に露骨なる武力彈壓政策への移行を餘儀なくされつゝあることを意味すると解釋して差支へあるまい、話は別であるが最近ノールウエーの亡命政權領袖ハンブロが米英兩國の對小國政策を暴露しその欺瞞性を完膚なきまでにこき下してゐるといふことが報道されてゐる、即ちハンブロは『勝利を獲し得る道』と題する著作をロンドンで發行し、その中で次の如く 述べてゐる といふのである

『米英兩國は小國の主權回復を宣傳してゐるかの如く見せかけ主權を

尊重すると稱 してゐるがこれが實際には米ソ國及び英國議會の承認を得ぬ限り小國は如何なることもなし得ざる狀態にある米英帝國主義者は正義を強調して小國の希望を無視した世界分割を策してをり歐洲小國の運命はまるで解剖臺上の死體のやうに勝手氣儘に寸斷されてゐる』ハンブロの右の言はこれに狼狽した英國政府の手で直ちに發禁處分に附せられたことはいふまでもない

既に手おくれたその内容は廣く歐洲に流布され歐洲各地に今更の如く英米嫌惡を惹起させてゐると言ふ、而して歐洲の小國に對してすら既に斯の如き狀態で臨んでゐる英國のことだから屬領的地位に立つ印度に對して果して如何なる態度に出でんとしてゐるかは論ずるまでもないことであつて、ウエーベル新總督の就任と相俟つて軈て

露骨なる彈壓 政策の表面化する日も遠くあるまい

最後に歐洲情勢を一瞥して見よう パンテラリヤ島の陷落後米英はチュニジヤ沿岸と同島方面に多數の上陸用船艇を集結してゐるといふから敵側の次の作戰はシシリー島を狙ふものとみて略誤りない模樣である、パンテラリヤ島に對すると同樣恐らく最後は大規模な空襲によつて彈壓を反復し空襲の効果によつて危險が去るのを待つて易く上陸作戰に出んとするに違ひない、これは犧牲を嫌ふ米英の常套的な攻擊手段らしいが獨伊軍によつて堅固に防衛されつゝあるシシリー島をパンテラリヤ島と同樣にして差向ふことは

意外な誤算を 招く結果となるだらう、一方英本國を基地とする米英空軍の對獨爆擊も執拗に繰返されてゐる、而してチャーチルの言明によると今後對獨空襲はなほ一層擴大するだらうとのことである、一體米英はこの對獨空襲に如何なる効果を期待してゐるか、といふにその一例としてアメリカのある軍事評論家の意見をみると『若し毎月空の要塞一千機編隊をもつて一回宛ドイツを攻擊すれば四萬トンの爆彈を投下し得る、これを六ケ月繼續すればドイツ軍事工業の三割を破壞して遂にドイツをして降伏せしめ得るだらう』といふわけである、ところが滑稽なことには同じことに就いて英誌エコノミストは左の如き

悲觀的見透し を行つてゐることである『反樞軸空軍の爆擊目標は主として新ルール地方にあるが、ルール地方はドイツ工業全能力の僅か五分の一を占めるに過ぎず、石炭、鐵鑛、鋼鐵の産額も全體の三分の一を超えてゐない、ドイツ重要工業は現在東部諸地域に移轉を完了し、反樞軸空軍の足は到底そこまで伸ばし得ないので空襲に多くを期待するとは無益だ』とエコノミストの指摘する如くドイツ軍事工業は米英の爆擊にも拘らずますます偉大なる發展を遂げつゝあるとは過般のスペヤ軍事相の發表に徴しても明かである、英米はいづれにせよ空軍の消耗を大きくするとが精一ぱいに違ひない

"良兵教育"に徹せよ

―長野縣教育大會において―

谷萩報道部長獅子吼

【長野電話】大本營陸軍報道部長谷萩那華雄少將は十九日午後一時半から長野市に開會中の長野縣教育大會において時局講演を行ひ戰時下の學校教育訓練は特に良兵教育に徹底すべきであると、教育者に對する要望として述べ多大の感銘を與へた、谷萩部長の講演要旨左の如し

戰時教育について

今次臨時議會において示されたごとく學校は一面擧げて戰力增強に結集せねばならない、教育もとより然るべく、教育界そのものも徒らに形式に拘泥しまたは單に當面を糊塗し得ない、青年學徒は近く直ちに戰場に臨まねばならない點を特に銘肝すべきである、國民皆兵の眞義に徹透すること今日の如き時期は嘗てない、國軍幹部の大部分は幹部候補生出身であつて現在はこの教育にもその期間を短縮し見習士官として前線の直務に參與せしめつゝある、從つてその指揮統御の力量いかんは直ちに戰力を左右し軍の團結に影響する

こゝにおいて軍としては戰力集中國軍幹部の能力向上のためには入營前の諸學校教育に期待するところがまことに切實なるものがある即ち今日の國民學校、青年學校は實質的に軍の豫備校であり中等學校以上の諸學校は豫備士官學校である、教育訓練においてはもとより良兵たる教育と良民たる教育との二つの方面があるが戰時においては特に良兵の教育に徹すべきである、故に良民教育中忍び得るものはこれを止めて直接戰闘力の向上をはかり若し餘裕があれば生產擴充などに寄與する如く考慮せられたい

學制改革について

學制を改革し特に修業年限を短縮すべき要請は軍需國防形態、特に作戰戰爭態樣の變換に伴ひ軍備完遂の規模にもとづく總軍備上よりの必要とさらに大東亞戰爭の完遂を大東亞建設との帝國の使命にかんがみても必然の要請である、教育當事者および全學徒は年限縮短を生起せしめた現下時局の重要性を適確に強烈に認識銘肝しこの短縮に當つても重要にして緊急なる事項はその教育を嚴格徹底的に行ひ成果を飛躍せしめる如く努力しなくてはならぬ、學校教練の重點はその目的に明示されてある如く專ら陸海軍人に賜りたる勅諭(勅論)を奉戴し實踐する具體的行動の證據として戰陣訓があることにもとづき學徒に軍事的訓練を施すにあり、從つて教練においては前述の良兵教育に徹しなければならぬ

すなはち良兵は必要なる精神要素就中至誠盡忠の精神を涵養し上長に對しては嚴格なる敬禮の勵行、所命の事項に對する確實なる履行(復誦復命)など服從の根本を涵養しもつて堅確なる軍人精神を涵養するの根本である文幹部たるものは不拔の統率力を養はねばならぬ、また青年は學徒とゝもに戰力、國內の基幹を培ふもので、軍事能力特にその體力氣力は直ちに戰力を左右し戰捷獲得に甚大なる影響を與へる現下の勤勞青年は生產擴充、食糧增產など直接間接戰力增強に寄與しつゝあるがこれを教授訓練するには學徒のそれとは聊かその趣旨を異にしなければならない

しかしその精神教育と教練とに重點をおき前者に對しては軍人精神の涵養を根本とし後者に對しては軍事的基礎訓練中の重點斷行に徹底せしめるを原則とし、徒らに舊套を墨守せず從來の慣習に拘泥せず斬新なる長所と潑剌たる氣魄をもつてせられたい

學徒防衛即應態勢强化について

戰局の進展特に戰面の擴大に伴ひ防空情勢やうやく緊迫の度を加へ敵機の本土空襲は必至と認められる、また一面遠隔せる小島その他僻遠の地域に對しては敵艦艇などによる奇襲上陸沿岸砲銃擊などのある場合もあると判斷される、軍としては防衛に萬全を期し鋭意努力致してゐるが學徒にも防空防衛の一部を分擔せしめなければならぬと考へてゐる、よろしく恐れず侮らず必勝の信念のもとに水火の中に投じて動ぜざる覺悟と準備とを整へなければならぬ

鮮內資金造出力

財務局で調査開始

朝鮮に於ける產業の發達に伴ひ、鮮內資金造出力、即ち朝鮮自體の蓄積能力も亦擴大し、さきに行はれた廠舍に對する共同融資の如きはその顯著な事例とされるものであるが現在これが正確な數字は得難い事情にある すなはちこの理由は鮮外收支の主要項目をなす朝鮮自身の貿易收支、及び內地資本の直接投資の部門に不分明のものあり、その他の收支についても必ずしもこれまで正確な數字が得られてゐないのであつて大東亞共榮圈内に於ける獨自の經濟的地步を占めんとしつゝある朝鮮に於ては可及的速かに自己經濟力の的確な姿を把握する必要あり、これがため財務局に於てはかねて方法論を檢討中であつたがこの程決定をみたので愈々具體的に調查開始に乘り出した

齋田祭執行

朝鮮神宮奉納神饌畓は昌原面東井里西井部落聯盟が執り行ふとになり都農會では十八日午前九時から同面神饌田で齋田祭(耕作始式)を舉行する、當日は萬代郡守、平川勸業、山本内務兩課長ほか來賓が參列する

隨想錄

〝遊んで居ても食へる〟といふとはある時代に於ての理想であり、またさう云ふ階級は羨望の的であつた▲人類の久しきに亘る歷史について觀るにこの〝遊んでも食へる〟人間を養ふ爲に他の何人が犧牲になつたか知れないのである▲大自然のなかにありとあらゆるもので、遊んでゐるといふものは殆どない。蜂も蟻も働き、草木もその種族を繁榮せしめる目的によつて、根を張り花を咲かせる▲米英の野望に荒された南方民族は〝働かないでも食へる〟はしたが、勤勞を輕蔑すると共に亡び行きつゝあつた。いま、皇軍の指導下に、この民族も働きはじめてゐる▲決戰する職場へ半島遊休層を活用するといふ、これは非常に結構なことであつて、大東亞戰爭を輝く勝利のうちに終つたとき、その榮譽を擔ふためには、一億が殘らずその分に應じて働いて置かねばならぬ▲平素に於ても働いてゐないといふことは、生活して居ないとであり、目的を持つてゐないことになる。それでは五十年の生命を無駄にするもので、誰に對しても〆もなく自分に勿體ない▲官廳にも、會社にも、工場にも人的資源が餘つてゐる筈はない。ある部門ではおそらく猫の手も借りたい程だと思ふ。そこへ半島の人達は〝職名〟の氣持で進んで行くべきである▲それには、草履取りから太閤にまでなつた秀吉の精神をおのれのものにして行く心構へが必要だ。一番下から進んで、その〝下〟の職場で認められたら、其後は自然に道がひらける▲が開けないのを嘆ぜず、おのれの力量で開くべきである。皇民としての資格を備へ、皇民としての眞を體得して銃後の〝職名〟に待機したいとおもふ。

朝日釀造株式會社

肺患者に急告…

……まちがつた治療法の爲あたら人生を失ふ肺病ロクマク患者よ、早く正しい肺患征服の道によりて治しませう。お醫加療の金言を基調とした全快『指導書』と藥草療法『光明治療の眞理』の二冊の本を、寺から里への福音とし

無料送呈いたします 迷ふを止めて今スグ『京城日報』で見たと書いて左記へハガキをお出しなさい。そして早くこの方法により肺患を治して喜びの光明にかゞやく日をお送り下さい……。

大阪府 布施市 功德山德林寺

連日！捲起る旋風的爆讚!!

朝鮮樂劇團

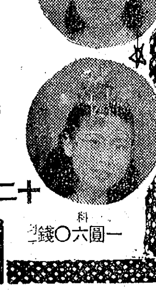

山櫻 一景

あの山越えて 五景

沙蘭姬 五景

誓ひの合唱 十五景

十二時ヨリ連續晝夜公開 料 一圓六〇錢

明治座

◆齒痛にネオセドノン◆

結成二周年記念 城寶樂劇隊 京風公演

燦然！凱歌を奏でる城寶樂劇隊結成二周年紀念樂しい國へのあこがれを追つて此處に往年の興奮と感激が甦つてくる

喜歌劇『ジャワ島脫出』一幕 港澤ノボル第二回出演 辰巳三四郎演出

舞踊『豐穰歌』四景 三橋蓮子振付 東寶舞踊隊 東信一演出

歌劇『北京』十六景 寶塚歌劇團が三ケ月間續演せし名作 江口 演出

廿三日マデ

廿五日ヨリ 寶塚歌劇團 特別指定席前賣 三越、城寶

京城寶塚劇場

京城 都藥房淋藥

急性の 淋疾と慢性の 内服一たつた四、五日間で完治する 獨特秘藥

價 藥 公 二圓・四圓・一圓八十錢

京城驛前 京都藥房 各藥店ニ有リ

釣具

京城府永樂町二丁目 釣具商 吉備商會 電話本局五七五八番 振替京城八九九二番 御申込次第カタログ進呈

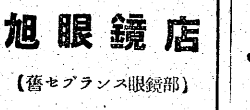

旭眼鏡店

(舊セプランス眼鏡部)

京城驛前

電話本局五一一一

旭眼鏡店

●頭腦過勞者の必携藥！ノーシン●

新天津飯店

北支に最高級を誇る

最新式諸設備完備

客室百餘室有

地上六階 全室バスルーム付

室料低廉

食事美味實質

天津市與亞第二區二號路

電話3局 四四〇九・四一三一・三九一六・三八六

電略 (シンテンシン)

日曜日の時間表 京城劇場 日本ニュース 朝鮮時報 基地の建設 むすめ

城寶劇場 十七日ヨリ一週間 晝夜連續二回公演 結成二周年記念 城寶樂劇隊公演 一、ジャワ島脫出 二、豐穰 三、北京 十二時開演(日曜は十時) 大衆料金

京日文化劇場 十七日より廿三日迄 日本ニュース 朝鮮ニュース 明るい村 二刀流開眼

明治座 十七日―二十三日 海の若人 朝鮮時報 アサヒ家庭グラフ 盤都運城 日本ニュース 故山本元帥國葬の實況 十七日より晝夜連續公演 一時より開演

城南劇場 歸鮮大公開 朝鮮樂劇團 入場料一圓六十錢 日曜十一時 平日十二時卅分開演

中央劇場 二十一日ヨリ五日間 日本ニュース 海の探究 家に三男二女あり 笠智衆、河村黎吉

和信映畫館 廿一日より二十五日まで 日本ニュース 文化海の探究 家に三男二女あり 三浦光子、水戶光子

朝日座 十七日より午廿三日まで 日本ニュース ホーム・グラフ マー坊の鐵血決戰隊 文部省認定文化映畫 鹽都運城 六月十二日より 關西女優歌舞伎 ○毎夕六時開演

椛花劇場 日本ニュース 航空無線 山まつり梵天唄 二十日ヨリ一日間

喜樂館 日本ニュース 一五七號 六月二十日より五日間 積雲 風雪の春 映畫大作

浪花館 二十日ヨリ四日間 ニュース 水中的二人姿 水戶光子 近衞敏明 飯田蝶子

新富座 十九日ヨリ三日間 歌舞劇 羅美羅公演 李秋風作 歌劇 海の子 十億萬人の合唱

東洋劇場 青春座公演 十六日より 大地の母 二十日ヨリ三日間

大陸劇場 二十一日ヨリ三日間 日本ニュース 積雲 風雪の春 宇佐美淳、丸山定夫

第一劇場 場內修繕の爲休館仕り候

決戰增米陣を打診
本社全鮮通信網動員

いま半島の津々浦々には逞しき田植が食糧決戰魂に燃えて火の玉だ、五月來、恵まれた天候は半島の北端から南の濟州島までくまなく潤し、加へて適度の日照りは、麥の刈取りに拍車をかけて、稻作の田植を促進させた、恵まれた今年の天候――昨年二千五百萬が天を仰いで嘆き、地を踏つて恨んだ旱魃を想へば、涙にじむばかりに全身これ愈々闘魂に沸立つてゐるのだ、昨年の旱害災厄は、よき試練とよき鍛成となつた、今こそ二千萬食糧戰士が穀倉半島の名を輝かさんとする秋は來たのだ

本社では野に山にいまや火と燃えるこれら增産戰士の敢闘ぶりと田植状況とに關し全鮮各道の支局を動員して廿日現在の

一、植付状況　一、日照り状況　一、今後の見透し

など稻作状況一般を調査した

みよ、この天候、この順調ぶりを、十三道何れも平年以上に敢闘の一途をたどり〝この調子で行けば豐穣の秋間違ひなし〟との太鼓判がおされてゐるのだ、今年こそ二千八百萬石産米目標はなしとげられようとしてゐる、然し十月の稔りの秋までには幾多の難關が横たはつてゐるのを忘れてはならない、然しわれ〳〵は二千萬農産戰士の回本道につゞく總動と、勤勞精神を期待しよう、さあ起ちあがらう、農村も都會も、特に都會は農村の敢闘に感謝し感激して愈々節米節食の決戰生活を確立して二千五百萬が一心同體となつて二千八百萬石攻略へ突進しよう、いま、半島をあげての努力如何で穀倉半島の名譽が今年こそ復榮と輝かうとしてゐる、以下は十三道における〝植付戰況〟の現地報告である

植付、八分通り完了
この調子、二千八百萬石確實
廿日現在

（京畿）廿日現在大體六割の田植進捗をみてゐる、用水も極めて豐かで、日照りもよく、この絶好の條件の下、平年以上に豫定通りの田植が完了される狀態にある、いまのところ本道二百七十八萬石産米目標達成は大丈夫だ

（江原）【春川電話】鐵原地方を初めその他水利地區內の殆ど全面的植付について、天水畓に於ても灌漑の地域では部落總力を結集しての電擊的な作業の展開によつてぐん〳〵進捗しつゝあり、結局未だ水量充分ならざる地方のみが取殘されるが、これとて萬難を克服、人爲を盡してあくまでも植ゑ込まずにはやまぬと、まさに決戰そのものの氣魄のもとに挺身努力を拂つてゐる、かくして本月末までには大部分終了を告げるものとみられる、なほ現在までのところ、本年は日照加減も極めて順調を辿り、この情勢からすれば本年こそは、豐穣なるであらうと特に古老達の總感からなる達觀の豫測は嬉しい

（忠南）【大田電話】忠南、廿日現在の植付狀況左の如し

一、植付完了五割
一、雨量平年以上
一、用水大體確保しあり
一、照込み、六月中旬若干不足
一、今後の見透し九割以上の植付可能

（忠北）【淸州電話】苗代播種期は例年に比し四、五日遲延したが、發芽以後の苗代の生育狀況は第一線指導者の督勵と照込日數が多かつたため概ね良好なる成績を辿りつゝある、即ち植付狀況は道內一部にあつては五月下旬早くも田植を開始したところもあつて將來の用水不足を危んだところ、特殊天水畓地帶を除く一毛作畓は殆ど田植用水を確保、本年度植付豫定面積の約八割は植付可能の狀況にある、去る十五日現在の植付步合は豫定面積の一割六分二厘に當るとの報告であつたが、實際は二割五分程度進捗してゐるものと見てゐる、今後の見透しは天水畓その他特殊地域を除く外は廿五日までに終了せしめ、遲くとも月末までには萬難を排しても全面積の植付を完了せしむる目標の下、道では目下强力なる指導督勵を加へてゐるから、七月までに渉ることはないだらう

（全南）【光州電話】とん〳〵拍子で進んだ植付は廿日現在で大體三割强の見込だ、すでに麥の刈取も完了し、その後の水田には植付が今必死の敢闘をくりひろげてゐる、一部に用水の不足してゐるところもあるが、全體的には水も天候もよく、この調子で行けば、遲くとも本月中には全道植付完了のはずで、早くも今年の稻作は非常に樂觀されてゐる

敢闘の賜だ
南北鮮地方も太鼓判

（慶南）【釜山電話】慶南稻作狀況――植付狀況約二割、雨量潤澤、用水十分である、照込みは不十分ではあるが、病虫害豫防策として植付まで二回クボイド液を撒布してゐる、收穫見透し極めて良好だ

（慶北）【大邱電話】慶北における畓の植付は數回に亘る適量の降雨に惠まれて苗の生育良好で照込みもよく病害虫の發生を見ず、廿日現在の植付は約二割五分方の進捗を見てゐるが、用水は山間部も充分あり、他も不足なき見込みで苗代後作、大麥後作、畿な天水畓の外は本六月末までに全部植付完了、右の如き特殊ある畓の植付も七月十日までには完了の見込み、なほ今年は陸苗代の生育も良好であり、肥料關係から密植奬勵も行つてゐるが、現在の處では頗る良好である、今後適當な降雨があれば植付後の灌漑水には心配はない

（全北）【全州電話】銃後の食糧確保を目指し、一路增米決戰に邁進しつゝある全北の田植は、五月來の豐富なる慈雨に惠まれ、用水は極めて潤澤にして水利組合蒙利區域は勿論、天水畓の植付も頗る順調に進み、廿日現在四・五割といふ例年にない進捗步合を示してゐる、この調子で行けば今月末までには九割植付は間違ひないと見られ、今年の水量と天候は理想通りに行き、照込みも申分なく今後天災さへなければ無類の大豐作疑ひなしと道當局で太鼓判を捺してゐる

（平南）【平壤電話】平南道廿日現在稻作狀況は植付八・五割乃至九・五割、用水狀況は水利組合區域勿論、流地帶、落水畓の大體六割五分、天水畓三割七分後は一割內外で今後の稻作發育の鍵を握つてゐる、照込極めて良し、見透しは平年作間違ひなし

（平北）【新義州電話】廿日現在の平北植付狀況、天水畓を除く水利組合地區は全部完了、平均八割の植付、降雨量は一部を除き大體十分である、照込みも良好、今後の稻作見透しは大體順調の見込み

（黄海）【海州電話】二百二十萬石產米をめざす穀倉黄海道の田植狀況は、頗る良好な成績で、十五日現在まで五割六分の植付をみたが恵まれた天候によりその後著しく進捗ぶりをみせ廿日現在道內全般に亘り約八・五割平均の植付を了へてをり、昨年度に比し五六日早く一割五分以上の植付成績を示してゐる、殊に咸興、永興、定平野地帶をはじめ水利組合管內は植付を完了してをり廿七、八日までには全部完了をみる筈で日照りも頗る順調で早くも豐作は約束づけられるものとして道當局では樂觀してゐる

（咸南）【咸興電話】咸南植付、十五日現在七割五分二厘四萬九千九百五十五町步であつたが、適量の降雨に惠まれ、天水畓の一部を除き廿日までに八割五分の植付を完了、しかも照りこみは申分のない好調で、現在殆ど被害なく、現在の狀態で推移すれば百八萬石の增產は最早間違ひない

（咸北）【羅南電話】植付十八日現在八割、廿日で完了した雨量、用水照込み共によろしくこの分ならここ數年來の豐作見込みだ

光州大會に於ける賞狀授與式

一彈一敵を仆さん
烈々、光州地方射擊大會
本社主催

【大田電話】一發必中の鬪志を燃やして十九日大田部隊射擊場で開催された本社並に大日本射擊協會主催全鮮射擊大會光州地方大會は同協會光州支部管內鄕軍、忠南、全南北の中等學校生徒並に青年訓練所生徒五百餘名の參加の下に必中必殺の火花を散らして好成績を收めたが同大會に於ける成績次の通り（括弧內は一人平均點數）

◇在鄕軍人の部（團體）▲一等＝江景分會五七點（二八、五點）▲二等＝本浦東分會五六點（二八點）▲三等＝鳥致院分會五四點（二六點）（個人）▲一等＝鳥致院分會、幸園道三七點▲二等＝大田第二分會、相樂盛三六點▲三等＝南平分會、財津邦平三二點▲四等＝江景分會、梅山英一三二點▲五等＝全州分會、佐々木友吉三一點▲六等＝禮山分會、川越元二三〇點▲七等＝木浦東分會、山口與五郞二五點▲八等＝順天分會、白田龍一二八點▲九等＝順天鐵道分會、山本韓一二八點▲十等＝光州南分會、大澤善一郞二八點◇中等學校の部（團體）▲一等＝江景商業一七四點▲二等＝大田中學一六四點▲三等＝全州北中學一五八點（個人）▲一等＝江景商業、片山泰一四〇點▲二等＝裡里農林、安本宰夫三九點▲三等＝江景商業、皆森星三九點▲四等＝全州南中學、桑野陽明三九點▲五等＝光州師範、惠藤保夫三八點▲六等＝全州中學、延金孝泳三八點▲七等＝群山中學、尾前照雄三八點▲八等＝光州農業、吉田南洞三六點▲九等＝禮山農業、湯井常義三六點▲十等＝江景商業、林田平三六點◇青訓の部（團體）▲一等＝大田本町青訓九三點▲二等＝不二農村青訓七一點▲三等＝群山青訓六六點（個人）▲一等＝大田本町青訓、矢島麗人三九點▲二等＝論山青訓、新木貞和▲三等＝不二青訓、坂脇部三四點▲四等＝大田本町青訓、大江和夫三三點▲五等＝大田本町青訓、木村鐘吉三二點▲六等＝群山青訓、川島五郞三一點▲七等＝大田本町青訓、成田健二二九點、全州青訓、郡山昌男▲八等＝裡里青訓、松本勝次二八點▲九等＝錦山青訓、金森徹郞二六點▲十等＝大田本町青訓、柳田正男二五點

平壤地方大會展く

【平壤電話】西鮮三道から選りすぐつた選手達が一彈一敵を仆す燃ゆる鬪魂を銃に注ぎ込み、赤誠皇恩の精神を培ひ、必勝不敗の意氣を昂揚せんとする本社並に大日本射擊協會平壤羅南支部共催の西鮮射擊大會平壤地方大會は、廿日午前七時半から綠濃き陸軍射擊場に於て下飯坂平南知事、野宮海軍少將、池平壤府尹等軍官民多數出席の下に藹々しく開幕された、これより先大日本射擊協會平壤支部結成式を擧行、終つて開會式に入り荒木本社平南支局長の開會の辭に次で岩部地方會長の式辭、竹原大會長（代理江上中佐代讀）訓示、高宮大會副會長（本社原田營業局長代讀）挨拶あつて閉式各委員より注意があつて射擊鍊成に移つた

決戰だ只勝ち抜くぞ貯め抜くぞ

貯蓄は戰爭する【6】
耐乏精神に徹せよ
如何なる環境でも貯蓄は可能

勤倹 貯蓄の神様のやうにいはれてゐる尊德二宮金次郎先生は一體どれほどのお金持であつたのだらうか、田地を何町歩持ち藏を幾棟持つてゐたのであらうか――殘念ながら尊德先生の財產目錄といふものを寡聞にして知らないが私たちの想像してゐるやうな『お金持』でなかつたことだけは確かであらう、私たちの概念から申せば尊德先生はどうしてもお金持でありさうだ、貧家に生れた先生は幼にして弟妹の面倒を見つゝ親に孝に、そしてなほかつ勞働の傍ら餘暇の時間を見出して讀み書きに精勵、長ずるに及んで家を興し一族困窮の貧を救け自村を榮えしめたばかりでなく招かれて他村に赴きこれを更生せしめた――薪を背にした金次郎先生が片手に書物を掲げて歩きながら勉强してゐる姿は各地の國民學校の校庭に銅像となつて明け暮れ兒童の尊崇を受けてゐる、日本一の親孝行、日本一の勤勉家、日本一の勤倹貯蓄家、日本一の篤農家、國家尊德二宮金治郎先生はどうしても日本一の立志傳中の人として『大金持』にならねばならない合理であるかのやうに思はれる

これ は私たちの貧しい心の受け方が惡かつたのであらうか、それとも小學校の先生の敎へ方に粗漏があつたのであらうか、こんなことをもつともらしく考へて來るとますく〳〵もつて尊德先生はお金持にならねば承知出來ないやうに思へてくるのだが、現實の尊德先生は決して日本一の金滿家でも大富豪でもなかつた、先生は貧に土に生きた篤農家であり天地の恩に報酬することを以て人倫の大道であるとした報德の精神の實踐者であつた『感恩報謝の生活』これが先生の一生を支配した、勤倹貯蓄の實踐の鹽梅として財產家であらねばならないとする考へは實に私たちの心底に根強く篩つてゐる功利心なのであらう

これはなにも偶像を徒らに破壞せんとする奇矯の言ではない、勤倹貯蓄即財產家とせねば間尺に合はぬと思ひ勝ちな私たちの考へ方を見直してみたまでのことである、尊德先生が私たちに遺した推讓の精神とは天地の大恩に感謝せよといふことであつた、人間の日日の營みはこの精神を基調として生成發展するものであるとした、先生の場合は農村と農民とに對する深い道話からこの精神を廣く多角的に活用してみせたのである

獨立 自主の精神の涵養、生活の建設、勤勞自律、自らを低しとする心構へ……究極するに乏しきに耐へる美しい精神、依賴心の排除であつた、〝他人のお世話にならない〟といふ消極から〝他人にお世話をかけない〟といふ積極的な心を農民に植ゑつけたのである、もつとも尊德先生は斷じてこれを實踐した、指導者である尊德先生は率先勵行を百萬遍唱へるよりも一つの實行がどれほど大きな感化、說得力をもつてゐるかを最もよく知つてゐた一人であつた とりわけ實踐躬行は農民指導の場合に必要であつた、私たちが

更に考へねばならないことは實踐してゐる尊德先生の心構へである『かく爲さねば農民はついて來ない、かく敎へてやらねばならないものである』などゝいふ精神は先生に無かつたであらう『かくすることが私のつとめである、かく爲さねば相濟まないことである』との衷心からの迸しりであつたと思はれることである否さらに透明、さらに美しい精神であつたに違ひない

人間 として皇土に生を享けた喜びと感激とから自らを興し、他をも興すことはそのまゝ人間當然行ふべき道として先生の心に映じたのである、こゝまで來ると人間には實踐の道しか殘されてゐない、思考と行動とを包含した實踐――先生はその道を步んだ人である、感恩報謝の精神から生まれて來る勤倹の生活意識、そこには格別勤倹貯蓄によつて財をなし餘生を安樂に過ごさうなどとの功利打算は微塵も見出されない、天地の大恩に謝しつゝ自他を生かす、それが先生の人生觀であつた

ところで『貯蓄』といふことは一體いつのころから始められたものであらうか『貯蓄史』といふやうなもの、世に現はれてゐないので現在その源の究めやうもないのであるが、貨幣の無かつた時代については次のやうな想像を許されよう、即ち秋の穫入れを終へた人々は越冬に必要な穀物を保存し殘餘を他の豬干魚、獸肉その他の食糧品と交換して貯蓄したであらう、更に日常品の豫備を蓄へたであらう、これは實に素朴な時代のことであつて洋の東西を問はず揆を一にしてゐたと見られる

然し 更に進んで貨幣が流通するやうになつてからも銀行や郵便貯金の便宜のなかつた時代には矢張り千兩箱にして藏に入れてあつたに相違ない、日本に武士階級が發生するに及んで『扶持米』といふ形式で給與の制度が生れた、三百石だ、五千石だ、百萬石だといふのは實際に一年間に支給される米の石高であつた、便宜上その一部を米穀の時價に換算してこれを貸與する商人などがゐて武士は金を持つことが出來たのである

給料を現金で支給する制度は明治維新後に初めて行はれた

維新の新政府が西鄕隆盛をはじめ幾多の王政復古功勞者を顯職に擢して參議、太政官などの新職制を設けはしたものゝさて給料を幾何支給したらよいかに迷つたのは事實であつた、西鄕隆盛が莫大な月給を床の間に放り出してゐたなどゝいふ話は私たちのよく聞かされるところである、民間にあつては更に給與制度といふものは無かつたとみられる、各商家では丁稚小僧から大番頭に至るまで徒弟若しくは住込み奉公であつた『三年、五年』と年期奉公をして一人前になれば暖簾を分けて貰ふのが最大の報酬であつたのだ、商法商業を學びのちに獨立する、かうした約束と希望との前には月給を幾ら貰ふなどゝいふ世智辛い考へは起さなかつた、たゞ民間では暖簾を分けて貰ふ際にある程度纏まつた祝儀は支給されてゐたらう

これ は獨立開店の資本金の一部に充當されるだけの額高であつたに違ひない、現今でいふ退職金と同じ性質のものである、このほかには盆暮れに新らしい下駄一足とか仕立ておろしの木綿着物であつたらう、質朴といへば質朴、東洋――ことに日本人の美しい感謝の精神が形成した慰勞制度であつた、外國にはかうした和やかな制度が存しない、どこまでも金錢主義の功利的打算的なのである、ハリウツド映畫俳優の給料が何千ドルとか何萬ドルだと馬鹿騒ぎしてゐたのはツイ二、三年前までの話であるが、あの俳優たちも諦めたらそれまでなのである、別段退職金だとか賞與などゝいふものは原則的にはないのである

その代りに日本人が考へると羨やましいほどの週給をとるのである、彼等はその週給の範圍內で生活する、積立金とか相互扶助のための共濟資金とかのうちから幾分かの退金の出ることはあつてもそれは日本人の考へるやうな退職金と名付けられるほどの金額に達しないものである

日本でもお役所が賞與金を豫算に組んだのは一兩年前からであつた、とまれ日給、週給、月給、年俸といつた具合に給與するやうになつたのは極く近代に屬することでそれは同時に人間の自律性の向上を意味するものであつた

年俸 者は年俸額の範圍內で自家を賄ふのである、食糧、衣料、住居費から貯蓄に至るまで與へられた給料の範圍內で豫算生活をしなければならない、與へられた金を自分で整理使用するといふことは個人主義化といへばいへようか同時にそれは尊德先生の標榜する生活の自律化にも通ずるのである、定額の給料內で計畫生活の出來ないやうな人なら、給料がべら棒に安過ぎない限りその人の生活意識の劣弱を意味しよう、かう煎じつめて來ると月給を貰つてゐるほどの人ならば毎月キチン〳〵と貯金もしてゐるようし賞與の中からは幾枚かの債券が買へてなければならないはずである、それはお金持ちになる爲といふよりも尊德先生の唱へた人間の道であり自らを律してゆく健全なる生活意識であるのだ

戰技に競ふ乙女
きのふ第二回體振女子鍊成會

銃後の女子學徒が日ごろ戰技鍊成の成果を誇示する大學專門學校體育振興會女子團第二回體鍊大會は午前九時から京城運動場で京城女子師範、梨花女專、京城女子醫專、淑明女專の四校千八百名參加して潑剌たる意氣も高らかに開催、この日鍊成訓練に先立つて開會式を擧行、國民儀禮ののち〝海行かば〟合唱で式を閉ぢ、それより全員國民體操に健康美を揃ふ、かくて競技は百米疾走から火蓋を切り、競技終了後全校生徒參加して堂々勇壯の分列式をくりひろげて同四時半幕を閉ぢた

◇百米疾走 1梨花、2淑明、3女醫、女師◇短棒投 1女師2淑明、3梨花、4女醫◇運搬繼走1淑明2女醫3梨花4女師◇收容競走1女師2淑明3女醫4梨花◇二千米繼走1梨花2女師3女醫4淑明◇走幅跳1淑明2、女師3、梨花4、女醫◇擧引續走1、女師2、梨花3、淑明4、女醫◇五百米團體繼步1女師2淑明3梨花4女醫◇排球1女醫2女師3淑明4梨花◇籠球1梨花2淑明3女師4女醫【寫眞＝收容競走】

本社主催皇軍慰問撮影大會

パチリ、パチリ大小カメラの放列を布く、文藝峰、金素英、金玲ら朝鮮一流花形がモンペ姿も健氣に水しぶきを揚げての消化作業や千人針、勤勞作業等の眞摯な姿が折重つて待機する素人寫眞人によつて次々と撮しとられる、寫眞機も武器だといふ眞劍な心構えなのだ

本社並に朝映主催の皇軍慰問寫眞女優撮影大會は廿日開催、午前九時半城東驛前に集合した三百餘名會員は出發を前に田中朝映社長の『寫眞を通じ慰問の誠を捧げるが、本日は充分に平素の技術を發揮して戴きたい』との挨拶をうけ同十一時廿分退溪院運動場に到着國民儀禮について森川本社寫眞部長開會挨拶、朝鮮軍愛國部平井大尉は『前線での慰問品が如何に將兵を勇氣づけ慰安されるものであるかは想像の外で一枚の寫眞が彈丸の威力を發揮するのは今である』と激勵の辭をのべ參加代表松並氏の宣誓あつて撮影開始、額に汗しての熱意に、充分の效果を擧げ午後四時閉會した

札止めの盛況
京城大相撲三日目

米英必殺の氣魄をこめ大東亞戰完遂を祈念する大相撲〝京城場所〟も漸く油乘り三日目廿日は折柄の日曜とて早朝から婦人子供同伴の〝家族日〟といつた大入滿員、午前中早くも二等席〝留切〟〝滿員御禮〟の貼出しが決戰相撲熱氣の高潮を示し土俵上の力士も熱汗したゝる力闘にドツドツと興の聲が揚る、〝豐年滿作〟を祝ふ勝興の聲でもある

倭岩、朧ノ里等老巧十兩陣敢闘の後を受けて綱以下三橫綱の土俵入りに譲峡の館場內を搖がし中入後は精悍大ノ森、若港を吊出し、好調の汐ノ海、松浦潟を寄出し結びの一番安藝ノ海に挑む神風の猛襲效なく寄切られる、打出し五時卅分

勝	負	勝	負
明瀨川	阿蘇谷	和歌海	富久錦
琴錦	醫門	十勝岩	五ツ海
大平山	玉櫻	丸州錦	豐錦
宇佐山	一渡	若羽錦	和歌木
小戸岩	因州山	倭岩	立田野
朧ノ里	麗瀨川	三根山	照ノ海
朝明	武ノ里		

中入後

大ノ森（吊り出し）若湊
大旗（寄り切り）大邱山
有明（打つ棄り）龍王山
鹿島洋（そと掛け）若葉山
九ヶ錦（寄り切り）常盤海
孫國（吊り出し）備州山
青葉山（打ちやり）九州山
東富士（吊り出し）清美川
綾昇（打つ棄り）若潮
櫻錦（寄り切り）小松山
出羽湊（下手投げ）鶴ヶ嶺
汐ノ海（寄り切り）松浦潟
若瀨川（下手捻り）柏戸
増位山（突き出し）玉ノ海
相摸川（寄り切り）輝昇
名寄岩（打ちやり）豐島
前田山（吊り出し）肥州山
羽黒山（寄り切り）二瀨川
双葉山（寄り切り）笠置山
安藝海（寄り切り）神風

自作の紙芝居で 盡忠報國を說く

【下關電話】自作の紙芝居で烈々たる盡忠報國を說いて山口縣豐浦郡を巡回する愛國半島青年がある慶南泗川郡南陽面出身、山口縣豐浦郡瀧部村在住の大島德植君（二九）は在住半島同胞に日本精神の眞髓を把握させるため大楠公物語や乃木大將一代記を自作の紙芝居に仕組み、協和會瀧部分會の常會に公開して絕讃を博し、一般村民の懇望で村內各部落常會を巡回上演して熱心に皇道日本を說いてゐたが今回小串警察署の斡旋で同署管內各町村を巡回することになつた

急拂頭話

☆……〝親子連れと婦人の健步の會〟といふ明朗にして健全な鍊成會を廿日亭々と聳え立つポプラに圍まれた漢江のほとり纛島で開催

☆……參加者百卅名はこの日午前九時往十里に勢揃ひ、會場では一里餘の疲れもなんのその、末たのもしい健脚ぶりを揃つて走れば、どつさりと賞品を戴く、その上綱引と來ては空襲なしの凄感嚴、かくしてほんのりした疲れに土產を抱いて午後三時解散し銃後に鍛へる和やかな〝親子兄弟〟の日曜であつた

銘酒 忠誠 醸造元 長尾

甲子會の名藥 體位向上に まむらを 健胃强腸に 奮闘丸 藥の天瓜粉 ペビーサン 健眼に美眼に マスミ 熱にも咳にも 改源 總代理店 中西武商店

頭 ハッキリ ノーシン
◆藥價十日分二圓十七日分三圓卅日分三圓七十日分拾圓（博士の說明書無代進呈中） 東京淺草區道三丁目 和田化學研究所（振替東京八六五五）

斯界の高峰 天地眼先生出張 大鑑定 人事百般解決 運命指導 運命 相骨 神宮參道用大門より上る二丁 御成集會所內 二階 三十日まで 運命を知りて世に處せ

チヨダミシン 優秀機 有名都市＝販賣店アリ 楠ミシン店 京城鐘路二丁目 電光三九六

蔬菜種子卸小賣 京城農園販賣部

ニッチク 洋樂レコードは三洋堂

皮膚病に 効目本位の 一二三 外用常備藥 本舗 東京・神田 天然堂

大株一般取引員 福田条商事 大阪市北濱二丁目 電話代表北濱三八三五番

軍教用品一式と木銃 株式會社 東京進軍堂 本店 東京市神田區小川町三ノ七 支店 大阪・熊本・函館

ユキクリーム カルツ ノビがよい ノリがよい 匂ひがよい 品質は至純

胃腸强化に 制酸・完全消化 アネモスチン 東邦製品 明治製藥株式會社

政府保證 第八拾回 戰時金融債券 賣出
今般昭和十八年七月二十日發行政府保證第八回戰時金融債券ノ一部金三百萬圓ヲ左記要項ニ依リ賣出申候間御申込被下度候
發行者名 戰時金融金庫（資本金三億圓）
發行總額 三千萬圓
各債券ノ金額 一千圓、五千圓、一萬圓、五萬圓、十萬圓
利率 年四分二厘
發行價額 額面百圓ニ付 百圓
償還方法及期限 十二箇年（內二箇年据置後、毎半年三十萬圓以上償還）
利息支拂期日 毎年三月二十日及九月二十日ノ二回
元利金支拂場所 日本興業銀行本支店及其ノ代理店
拂込期限 七月二十日
證券引受會社統制會所屬會社
日本勸業證券株式會社本支店　山一證券株式會社本支店
日興證券株式會社本支店　藤本證券株式會社本支店
川島屋證券株式會社本支店　小池證券株式會社本支店
野村證券株式會社本支店　共同證券株式會社本支店

名曲レコード蒐集の御相談は 京城樂器商會へ 鐘路二丁目（青年會館階下）電光二四三一番

看守募集
一、志願資格 官廳雇人業の會社の現職を有せざる滿二十年以上四十年未滿の內鮮人男子
一、志願方法 自筆の履歷書及寫眞守志願書を刑務官練習所又は京城以外の最寄刑務所に提出の事
一、採用試驗 來る六月廿六日午前九時より刑務官練習所及京城以外の全鮮刑務所に於て簡單なる筆記試驗を行ふ（但鮮人は國語算術歷史地理作文）
一、待遇 月收九十圓內外（但鮮人は七十圓內外）
一、其の他 詳細に付ては刑務官練習所又は最寄刑務所へ照會の事
京城府西大門町（京城電車終點下車） 朝鮮總督府刑務官練習所

安眠 健康 强力殺虫劑 南京虫のみ・家だにも 絶滅 ゼツメツ 三日間で必ず絶滅す

昭和十八年七月一日ヨリ第七十六期定時株主總會終了ノ日迄株式ノ名義書換並ニ質權設定移轉ノ登錄及其ノ抹消ヲ停止致候
昭和十八年六月二十一日 株式會社 漢城銀行

時節柄、節約して、大切にお使ひ下さい、お願ひします。 パピリオ

らい病新治療劑 布哇大學前總長 天六病院長 デキーン博士 高木ドクトル 發見創製 ヒドノコール＝注射と內服藥 ▲自宅療法可能▲副作用ナシ▲文獻送呈 ▲本病が是迄不治であつた理由 ▲本病が不治で無い理由 ▲當研究所の誇と其使命 發賣元 高木化學製藥所

皮膚病に スカサル

荊妻いさ儀豫而病氣療養中の處藥石効無く去る六月十一日午前二時滿洲新京に於て死去致候間故人生前の御厚誼を拜謝し此段謹告仕候
追而葬送の儀は六月二十四日午後二時東本願寺に於て相營可申候
尙乍勝手花輪供物は堅く御辭退申上候間不惡御諒承の程願上候
昭和十八年六月二十一日
京城府大和町三丁目二六番地
夫　永誠
男　建部順泰（出征中）
親戚　吉一同
友人　三郎同

米、英の撃滅は貯蓄だ

戰力増強に總進軍

簡保加入運動を展開

月曜特輯

謀略と搾取と強奪を信條とし國是とする鬼畜米英は、積年の惡德を悔いることもなく飽くなき非道の限りを盡し、ルーズベルトは年産八百萬噸の船舶、六萬台の航空機、八千萬噸の鋼鐵を誇示し大東亞戰爭今後の段階を"生産戰爭"と稱しつゝ對日反攻を企圖するのだ、われらはかかる尨大な物量力にいささかの懼れも感ずるものではない、野獸に劣る米英を叩いて叩いて叩きのめし、この東亞に美しい平和をもたらし輝く樂土をうちたてるのだ、そこには決戰につぐ決戰が繰返へされる、われらはこの一つ一つの決戰を戰ひ拔き勝ち拔かねばならない

大東亞戰爭は決戰の面貌を深刻にし生産戰は國民總力戰でありわけても貯蓄戰なのだ、一握の米一枚のアルミ貨といへどもその勝敗を左右する、毎月掛込む僅かの保險料が重爆となり戰車となつて敵陣を乘取り或は國民學校の建設、港灣河川、道路の改修、災害復舊、公設市場等の事業資金として役立つばかりでなく保險たる以上將來の生活の保障がありそれだけ國民生活の安定が増強され長期に亘る完全な國民貯蓄なのだ、十二億圓達成運動にさきがけ遞信局ではこの簡易保險によつて戰時貯蓄の一大増加を圖り戰力増強に邁進する爲財務局後援のもとに國民總力聯盟と共催で『戰力増強簡易保險總加入運動』を五月から全鮮に展開し半島二千五百萬總加入に向つて突入した、記者は去る十二日から十八日まで京城、平壤兩地方遞信局管内を廻り第一線の現業局を中心として府、邑、面に捲き起された總加入運動の實態に接した、さて戰時貯蓄たる簡易保險の全貌はどんなものか（須山特派員記）

躍進の朝鮮簡保

加入者の認識深まる

支那事變が大東亞戰爭の口火であつたやうに貯蓄戰への烽火でもあつた、そのうちでも簡易保險は躍進に躍進を重ね恐ろしい躍進振りである、大正五年内地で實施してから十三年も立遲れた朝鮮簡易生命保險は當時民間側の猛烈な反對運動を押切つて昭和四年十月一日どうやら創業の産聲だけはあげたもの、半島民衆の約八割を占める細農階級の門戸にあつた朝鮮簡保は

從事員の熱と努力の結晶で創業の路を切りひらきどうにか成績を收めつゝ加入者の利益、國民生活の安定のために諸種の改善が加へられて來た、創業七年九ケ月即ち事業當初（昭和十二年六月末）契約件數百十二萬七千七百八十八件、保險金二億一千四百卌二萬二千六百圓であつた簡保は僅か四年五ケ月後、即ち大東亞戰爭勃發直前の昭和十六年十一月末には契約件數三百八十三萬三千七百九十二件、保險金七億三千六百六十一萬七千餘圓となりいづれも事業當初の三倍強である、また十七年度一ケ年の成績は創業以來十二年の成績に匹敵する、四月から六月十日まで新規契約の募集高は六十七萬五千四十五件でこの募集高から

毎月掛込まれる保險料が七十二萬四千五十四圓なのだ、いひかへると一分間に全鮮の何處かで六人半の人が新らしく加入し七圓づつ貯蓄することになる、現在までの契約高は大體六百九萬一千件でこの契約保險金は十一億八千二百卅萬九千圓の巨額にのぼるが人口千人比では漸く二百四十一件でこゝに總加入運動の使命と餘地があるわけだ

加入率を内鮮別にみると全内地人の八百八十二件に對し半島人は二百廿二件でこれを内地に於ける八百六十件に較べると朝鮮にゐる内地人は千人に對し廿二人の高率だ、躍進の軌道に乘つた簡保は創業當時非難囂々であつた民間保險をも吊上げ、いまでは簡保の創設を

逆に感謝されてゐる、簡保の飽くことなき熱と努力の周知宣傳は保險に對する認識を弘め今日の發展となり朝鮮における貯蓄の方向を示す好個のものである

保險料は何うなる

一四八四四一七八三圓この數字が一目で讀めますか、いま假りにこの一億四千八百……圓といふ金を十圓紙幣に換算して疊の表代りに敷きつめてみると、なんと驚いたことには四萬七千六百十疊敷といふ、とてつもない大きな部屋がお札でいつぱいになる、いひかへるとあの廣い京城總合運動場が二つもこつぽりとはいる譯でお札のうへで土も踏まずに野球でも庭球でもラグビーでも何でも出來ることになる、而も二つといふから同じ競技が同時に二ケ所で出來るといふのだ

この尨大なお金は創業僅か十三年六ケ月（昭和十八年三月）にして蓄積した保險積立金の總額なのだ、國民貯蓄の増強と家庭生活の保障を厚くしようとする趣旨に協力を求め總加入運動に是非一口をと申込んだ私の毎月の保險料は積立金（純保險料）と事業經營費（附加保險料）とに振りあてられ生活の保障金と長期貯蓄が約束づけられるのだ、事業費の減少と積立金の運用は保險事業の二大眼目で運用利率の如何は直接經營に關係をもつ創始當時四分五厘で運用した積立金は其後低金利時代に遭遇し現在では四分二厘に運用利率を低下したため三厘の喰違ひを生じ責任準備金の外に利下り準備金をも備へることになつた積立金は多額の國債を購入し或は道、府、邑、面等へ貸付け職業紹介所、公立病院、公設市場の經營資となり道路、河川、港灣の改修、豫鑿となつて事業資金に運用される

事業經營費の、節減によつて昨年一ケ年の純利二百七十萬圓、創始以來千五百萬圓の多額の金は何處に支出すべきか――これは加入者に割戻金として契約の期間に應じて返すこととし現在では經過年數十五年に對し最高廿一ケ分を割戻す、この事業收益から生ずる純利を割戻積立金とし、なほ殘りの收益を特別積立金として積立てるから將來はだんだん割戻金は増加し中産階級以下を狙つた簡保は一致團結して國家に奉公してゐることになるのだ

指定日集金の特質

膨れあがつた簡保の集金を創設當時そのまゝの形式で同じ家に何回も足を運び又同じ區域を殆ど毎日のやうに廻つてゐたのでは勞力不足の折柄無駄働きに終るのだ、集金經費の多募は直接保險事業の大きな問題である、民間の保險では加入者自身が振替で年に一回送金すればよいが簡保は一ケ月分の集金に二回八分の手を取り一年では民間保險に比べて卅六倍の手をとることになる

そこで契約者の都合主義を一擲して局側が集金の都合の良い日を指定してその日に集金する加入者もその指定日を必ず守つて毎月保險料を掛込むといふのが數年前からはじめられた指定日集金であるが京城地方遞信局管内の實施狀況は六割三分一厘でいま一段の協力が要望されるとき京城中央郵便局では八割強の好成績を擧げてゐる

事業收益を割戻金として加入者に還付する簡保では加入者が簡保事業に協力すると は加入者 自身の福利であるばかりでなく相互扶助なのだ、平壤地遞管内で九割三分五厘の成績をあげ殆ど番集に近い博川郵便局、實施前より一割一分良くなり平均七割二分となつた江界郵便局これ等いづれの局に於いても指定日集金の周知徹底があら

寫眞＝（上）京城中央局の現業事務（下）保險契約課の證書製作

一戸一口新加入

六割強の成績示現

昭和十六年十月小兒保險の創始をきつかけに明けて十七年四月には保險金額制限の引上げと加入年齡の引下げによつて既加入者、未加入者の區別なく新しく加入範圍が擴大され而も國民貯蓄の飛躍的増加の要請に應へ京城地方遞信局では現業指導精神に基き地方選との連絡協調により五千萬圓（十七年度達成額）貯蓄増成に當りこれが完遂には從業員の總努力が必要で熱誠の結實でなければならないと富岡地方遞信局長の提唱で管内五道一萬餘の職員は昭和十七年四月廿六日午前九時を期し各所在地の神社、神祠に參拜して貯蓄達成祈願祭を行つた、京城では富岡地方遞信局長祭主となり朝鮮神宮に於いて丹下前京畿道知事、新見前遞信局長、矢野前京城府尹をはじめ府内關係從業員千六百餘名が敬虔な決意を神宮の大前に捧げ貯蓄挺身を誓つた、京城地方遞信局は傘下『簡易保險一戸一口新加入』を展開先づお膝元京城府十七萬世帶からはじめた、これと同時に各道に於いて郡單位に貯蓄懇談會を開き遞信部門各般に亘る貯蓄増強を圖ると共に國民貯蓄運動の下地を作つた

『戰ふ國のため是非一口を』と愛國班常會で申合せた簡保一戸一口新加入は府郡邑面の協力により六割強の成績を收め、ついで必然的に十八年度は四ケ年繼續による簡保總加入運動を企圖し、運動の名稱も『大東亞戰爭完遂簡易保險國民總加入運動』と銘打つて昭和十八年度新契約八十萬件、十九年に八十五萬件、廿年に九十萬件、廿一年に九十萬件、計三百四十五萬件を獲得し、既加入者を入れて昭和廿二年三月末日までには管内五道即ち京畿、江原、忠清南北、全羅北道民はことごとく加入してをる譯なのだ、京城地遞で企圖した簡保國民總加入運動が導火線となり全鮮あげて突進する戰力増強簡保總加入運動は國民總力朝鮮聯盟の協力のもとに物凄い勢ひで激増しルーズベルトやチャーチルが聞いただけでも發狂するほど一日一萬六千から二萬五千件の契約がどん〳〵出來てゐる

貯蓄増強に挺身

汗だくの現業局員

上局から指令を受けた現業第一線では各局各樣に秘策の限りを盡し蘊蓄を傾けて貯蓄増強と四つ身に組み戰力増強に突入する、普通局に於ける保險維持成績の一位を常に獲得する平壤管内の瀛浦郵便所局は昨年一ケ年の失效解約は一萬七百件中に僅か八十六件で八厘一毛の快記録を樹立した、田村局長はいふ

花火線香式に一時に責任數を完了しても失效、解約が生ずるやうでは折角の保險が意味をなさない、この頃のやうに流行時季には一回流せば百圓位の手取は樂に出るから最高保險料に加入出來ても役が流れなくなると解約だ、失效だといふことになる、これでは全く無意味だから年中通じて平均に毎月の募集、集金を怠らないやう月一回募集人と集金人との懇談會を開いてお互に勵まし合ひ募集した保險に對しては最後まで募集したものが責任をもつのだと

賞に輝く優良な募集方法によつて田村局長は昭和十四年鐵道工事に着任したが當時實で募集六十割失效卅餘共に全鮮一位の不名譽から脱皮し今日の成績をかち得た、現業に於ける保險成績の優劣の鍵は指導者の熱と努力である、上司の動きはそのまゝ部下の動きとなるのだ新義州局に簡保創業以來孜々として國民貯蓄の増強に挺身し簡易保險のお爺さんと二萬府民から親しまれてゐる大田さんは小學校の校長を勤めあげある事情から遞信入りをし七十五歳の今日でいまなほ若い者が顔負けする程の元氣で府内を駈ずり田舍までてくてく募集に出掛けてゆく、この意氣と熱はそのまゝ若い者に千萬無量の敎訓として浸透するのだ

新義州に大田さんがあるやうに京城光化門局に牧山書記の存在がある、大田さんが創業から今月十五日までに一萬件の契約と一萬百卅餘圓の保險料を築きあげたのに對し、牧山書記も同じやうに創業から一萬六千四百八十九件の契約と二萬八千九百五十七圓七十錢の保險料を記録してゐるが全鮮一位の榮冠を獲得してゐる全鮮一位のこの數字は毎日四人兩五圓六十錢の國民貯蓄が出來てゐるのだ

京城中央では管内八十餘ケ町の町總代がよりよき協力者となり募集にも集金にもより良き成績を收めてゐる

博川では多年同局に勤務する金山事務員の集金美談がある、家をあげ田圃に出てをればその田圃まで押しかけ、山にゆけばその山に訪ね納得のゆくまで誠心誠意押しかけたことが現在の賞状を結び今では加入者の田地田畠の所在地をことごとく知つてゐるといふ、また江界では毎朝集金人を集め局長或は保險主事が訓示をし指導することを怠らない

達成額）貯蓄増成に當りこれが完遂には從業員の總努力が必要である熱誠の結實でなければならないと富岡地方遞信局長の提唱で管内五道一萬餘の職員は昭和十七年四月廿六日午前九時を期し各所在地の神社、神祠に參拜して貯蓄達成祈願祭を行つた

變貌する模範部落

有畜農業への轉換

半島二千五百萬の八割は農民でその農民の約八割が小作階級である朝鮮で生れた簡保は主力を農村の細民に注がねばならなかつたことは當然のことで偶々宇垣總督の施策として昭和七年以來半島民衆更生の偉大なる運動として國家更生計畫を樹立する農山漁村振興運動が起つた、この目標は食糧の充實、現金收支の均衡、負債の根絶に置き、その

實行方法として 勤勞精神の振興、生活改善、消費節約を初めとし經濟法の改善、副業の奬勵、簡保共助等に主力を注ぎ物心兩面の安定を目的とする農村振興運動は簡保の根本理念と完全に一致し相互依存の關係におかれこの具體的な現れが模範部落の設置となつた、昭和八年二月陽村更生運動に參加した京畿道高陽郡内の一部落で

自力更生の方途として簡保加入者が部落協和と保險料の圓滑な拂込みを計るため組合を作りその成績が優秀であつたため表彰されたのが嚆矢である

その後年と共に簡保は伸展し今日では從來の模範部落制度では到底廻り切れなくなり今後はこの模範部落に勝る何かの方法が考究されねばならない、その一として京城地遞で創案し着々

實行に移しつゝある簡保畜牛組合の設置である、物心兩面の生活安定と増産政策に寄興するため一道一箇所を選び一頭の牝牛を預託して滿三ケ年經過後に元金利子を返濟し預託牛は農家にやるが期間中牛を預つたものは毎月三圓の預金をしてこれを牛の返濟金にあてこの外に二圓の保險料を拂込むのである

管内五道で一道五十戸平均として三年毎に二百五十戸の畜牛農家が育つわけである、全百六十萬頭の畜牛は百戸に對し五十七頭の割となるが一戸當り一町六畝五歩の耕地面積を有する半島農家に四割の無畜農家が居るわけでこれ等の無畜農家が將來簡保の保護のもとに有畜農家として浮びあがるのだ、また簡保の福利施設として昭和八年以來

全鮮主要地に 開設した簡保診療所は現在廿五を數へ直接國民保健の保護に乘出し、優良健兵への鍊へに大童の活動をつづけてゐる

遞信局が三百萬圓の巨費を投じて目下工事の進捗を急いでゐる江原道平康療養所は加入者から亡國病結核の豫防撲滅に乘出さうといふのである、また診療所の開設してゐない醫療機關の乏しい地方には同局自慢の宣傳自動車で加入者を訪問し親しく地方の醫療に惠まれない人々に慈醫の手を差延べ紙芝居を觀せ映畫を上映して時局認識を計ると共に保險思想の鼓吹に驀進してゐる、朝鮮簡易生命保險はいまや國策の波に大きく浮び上り國民貯蓄としての新生命を發揮しこれに加入することに依つて征けぬ身の償を幾分かでも果すのだ

大いなる祭【165】

中野實（作） 三芳悌吉（繪）

復讐（十一）

そのとたん、びくつと身體をふるはせて、張は顔を歪ばらせた。賀鈴は勝手にグラスをとると一息に飲みほしてから、

『あんたが忘れたのなら、あたしが思ひ出してあげるよ。さう、あれは、一昨昨年の十月の廿九日、昨夜のやうに土砂降りの晩だつたお前さんは、まつさをな顔をして、あたしの部屋へ飛び込んで來たことがあつたね。どうしたのかと訊ねたら、お前さんは、喧嘩をして來たといつて、なんだかそわそわして、朝まで飲みつゞけだつた。その時、忘れて行つたのが、そのピストルと手袋さ。

ところが、その朝、新聞を見ると、革鐵といふ新聞記者が殺されたといふ記事が出てゐたつけ。その時、路に落ちてゐた犯人の遺留品らしい片方の手袋にも、こゝにあるその手袋と同じデパートのマークがついてゐたつてね』

そこで、賀鈴は一寸聲を落して、

『てつきりそれぢや新聞記者殺しはお前さんかと思つたが、こつちは、馬鹿な、惚れてる弱味さ。なんにもいふまい。大切にあづかつとかうと、それでも、お前さんの女房氣取りで、うれしい心中立をしてゐるつもりだつたのが、だんだんあとで聞いて見りやあ、大事な男は、ダンサーの美々と云ふ女に首つたけだといふぢやないか。しかも、その上殺された新聞記者が、美々の主人だと聞かされた時には、あたしは泣くにも泣かれなかつた』

あふれる口惜し涙を拭きもあへず、

『しかも、お前さんは、それつきりあたしんとこへ歸つて來てくれない。ふんだり蹴つたりされた揚句、ごみ芥のやうにすてられて、噂にきけば、その女のあとを追つかけて香港くんだりまで追つかけて行つたとあつちやあ、あたしの顔は丸つぶれだよ。いゝえ、お前さんはまだ私の前でしらをきるつもりか。こんなに、こんなに、お前さんのことを思つてゐるあたしを踏みつけにして、まだあの女のあとを追つかけ廻してゐるのかい。あたしは、それが口惜しいんだよ。いゝから その女と一緒に なりたけりやあ、あたしをいつそ殺して行つておくれ。さ、どうなとしておくれ』

賀鈴は自棄半分ぐい〳〵酒を呷つたはてに、張の膝に身體をすりつけてかきくどいた。さすがの張も、やゝもてあまし氣味で、

『なにを下らないことを云つてゐるんだ。美々のことについちやあ、惚れたはれたどころぢやあねえ。見つけ次第消して了はにやあならねえのだ』

『うそをお云ひ、あたしはもう騙されないよ』

『馬鹿』

と、張は眞劍に、

『あいつは、寢返りをうつて、今ぢやあ南京政府の味方なんだ』

『うそを、おつき』

『やれあ、なにか、お前はこれほど俺が云つてゐるのにまだ疑るのか』

『あたりまへぢやないか、美々のあとを追つかけて來たに違ひないんだ』

『馬鹿を云へ。どうして、お前はそんな』

『きかないよ。美々は上海に歸つて來てゐるつていふぢやあないか』

『え、美々が』

新刊紹介

▲北溟の先覺者（和田政雄著）北海道開拓の先覺者の代表人物とされる最上德内、近藤重藏の國防開發論を主眼とした傳記評論（B六判二五三頁、一圓八十錢、東京、小石川、小日向台一ノ四一潮文閣）

▲趣味と青年（下村海南著）趣味の内容を說き、その效果を平凡に論じた敎養書（二圓、東京・小石川・小日向台、潮文閣）

登記公告

○株式會社三國商會資本増加 昭和拾八年四月拾七日登記 京城地方法院

○日本理研參白高株式會社 昭和拾七年七月拾日登記 京城地方法院

昭和拾八年四月拾九日登記 京城地方法院

昭和拾八年四月拾五日登記 咸興地方法院

昭和拾八年四月六日登記 全州地方法院

昭和拾八年五月拾日登記 釜山地方法院

昭和拾八年五月拾四日登記 光州地方法院

昭和拾八年五月拾八日登記 京城地方法院

○朝鮮セメント株式會社變更 昭和拾八年五月拾八日登記 京城地方法院

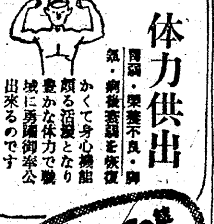

体力供出

胃腸・榮養不良・病氣・病後衰弱を恢復

かくて身心溌剌頗る活潑となり豊かな体力で職域に勇躍御奉公出來るのです

ともかわ錠

六月一日抽籤 戰時債券當籤番號表（其ノ一）

（番號表中太字ハ商所、括弧内ハ割増等級並金額）

（大藏省・日本勸業銀行發表）

國債 戰時報國債券 1

割増金（壹等）拾圓券 壹萬圓 五圓券 五千圓：28042

（貳等）拾圓券 壹百圓 五圓券 五拾圓：9584 17531 40099 41545 46944 49182 63469 67135 78909 95403

（參等）拾圓券 拾圓 五圓券 五圓：

	520	1307	1833	2691	3826	4666	6342	7630	8872	10638	11803
	685	1361	1936	2777	3871	4853	6366	7744	8897	10676	11873
	688	1397	2018	2902	4017	4898	6409	7890	8966	10684	11983
26	690	1445	2041	2935	4178	4942	6454	7933	8981	10693	12071
83	713	1446	2064	3013	4206	4964	6456	7937	9016	10785	12081
120	725	1479	2142	3086	4244	5091	6488	8009	9078	10813	12154
125	779	1480	2155	3112	4256	5103	6497	8082	9086	10893	12369
176	848	1560	2158	3229	4307	5113	6510	8097	9129	10908	12372
306	854	1606	2225	3320	4330	5131	6539	8118	9144	10945	12454
388	888	1607	2427	3432	4360	5134	6604	8119	9145	10960	12461
397	1022	1670	2457	3566	4398	5222	6610	8150	9180	11017	12473
461	1059	1678	2487	3589	4448	5481	6721	8219	9187	11035	12480
518	1127	1733	2659	3628	4474	5494	6819	8220	9195	11083	12570
	1164	1776	2663	3659	4642	5510	6867	8289	9198	11142	12922
						5516	6935	8349	9290	11176	12936
						5524	6995	8360	9703	11209	12994
						5535	7050	8417	9918	11254	13086
						5565	7113	8474	9987	11403	13178
						5689	7123	8491	9999	11442	13218
						5693	7132	8637	10007	11472	13285
						5874	7176	8676	10243	11491	13525
						5890	7210	8708	10251	11565	13577
						6055	7355	8730	10265	11642	13601
						6099	7458	8737	10527	11693	13643
						6157	7459	8815	10633	11704	13667
						6331	7621	8839	10635	11782	13728

13757	15322	16803	18430	19923	21619	23146	24986	26555	28023	29790	31116
13805	15358	16807	18614	19976	21641	23223	25086	26655	28063	29796	31163
13870	15380	16889	18632	19985	21796	23228	25163	26839	28153	29912	31209
13947	15597	16952	18694	19999	21876	23239	25166	26853	28386	29922	31260
14007	15668	17095	18719	20031	21882	23248	25335	26864	28519	29930	31568
14074	15702	17192	18859	20044	21891	23498	25484	26897	28590	29935	31677
14111	15842	17222	18879	20074	22016	23504	25518	26927	28617	30061	31694
14167	15845	17236	18940	20239	22062	23535	25570	27034	28636	30064	31742
14309	15870	17278	18953	20277	22063	23630	25574	27070	28676	30106	31776
14415	15910	17300	18961	20339	22169	23701	25583	27083	28827	30132	32004
14423	15958	17304	19066	20400	22254	23708	25654	27087	28884	30137	32050
14467	15997	17348	19134	20424	22312	23804	25744	27113	29022	30238	32052
14574	16056	17360	19138	20431	22483	23895	25759	27330	29086	30425	32087
14620	16295	17431	19140	20460	22537	23936	25793	27442	29134	30443	32208
14651	16306	17487	19190	20498	22560	23948	25894	27517	29162	30737	32253
14675	16312	17611	19306	20785	22569	24158	25954	27531	29181	30761	32344
14684	16321	17656	19313	20821	22725	24363	26003	27540	29193	30763	32512
14753	16356	17695	19403	20835	22796	24383	26023	27546	29204	30799	32712
14805	16385	17726	19462	20879	22802	24452	26080	27615	29342	30800	32771
14827	16506	17953	19533	20881	22825	24461	26083	27626	29371	30811	32784
14911	16531	17957	19540	21042	22981	24480	26221	27679	29398	30841	32819
14927	16578	18020	19553	21067	22983	24573	26232	27706	29420	30870	32832
14940	16610	18097	19681	21093	23026	24686	26253	27713	29480	31013	32858
14967	16711	18150	19723	21149	23083	24788	26359	27771	29527	31028	32861
15031	16763	18311	19767	21354	23088	24887	26396	27830	29583	31060	32905
15066	16776	18326	19906	21547	23135	24979	26490	27925	29733	31079	33018

33039	34630	36357	37751	39216	40976	43323	44959	46483	48653	50721	52497
33043	34664	36490	37809	39219	41000	43339	45091	46577	48783	50733	52518
33077	35047	36515	37819	39358	41249	43413	45266	46599	48816	50798	52542
33090	35139	36533	37910	39376	41295	43453	45296	46629	48951	50886	52646
33132	35148	36583	37916	39387	41469	43583	45345	46790	48964	50942	52668
33253	35328	36621	37997	39394	41471	43651	45387	46797	48991	50984	52691
33294	35361	36696	38012	39415	41517	43667	45389	46876	49143	51017	52701
33305	35417	36768	38028	39424	41785	43721	45418	46957	49189	51137	52767
33368	35475	36803	38039	39446	41852	43786	45502	47089	49196	51142	52796
33369	35505	36846	38045	39451	41885	43791	45524	47105	49314	51178	52846
33411	35509	36926	38069	39572	42131	43974	45593	47346	49329	51200	52863
33521	35538	36998	38167	39767	42178	43985	45665	47401	49404	51358	52865
33554	35667	37113	38175	39798	42312	44060	45678	47458	49420	51421	52898
33738	35691	37173	38183	39919	42350	44061	45705	47602	49442	51474	53012
33742	35862	37213	38421	39923	42424	44231	45706	47674	49502	51650	53014
33977	35887	37217	38507	39952	42479	44257	45833	47707	49515	51672	53077
33993	35895	37235	38536	39963	42589	44367	45846	47709	49542	51675	53122
34055	35917	37245	38543	40206	42663	44464	45879	47768	49584	51713	53139
34088	35930	37248	38597	40311	42717	44466	45921	47841	49748	51745	53247
34103	35947	37278	38641	40349	42794	44472	45932	47918	49769	51932	53250
34233	35992	37378	38775	40451	42965	44764	46044	48140	50226	52090	53258
34246	36092	37611	38864	40493	43037	44801	46101	48170	50262	52127	53271
34251	36179	37626	38879	40579	43195	44821	46180	48217	50417	52168	53354
34261	36256	37657	39045	40762	43258	44859	46261	48237	50456	52263	53428
34474	36277	37671	39178	40851	43298	44871	46343	48395	50564	52269	53459
34511	36281	37673	39198	40961	43300	44944	46421	48558	50655	52486	53489

53519	55324	56852	58521	59863
53680	55363	56857	58724	59912
53700	55436	57043	58818	60102
53774	55530	57073	58913	60142
53847	55617	57150	58962	60145
53888	55634	57177	58973	60171
53929	55657	57203	58992	60277
54023	55681	57207	59024	60287
54142	55744	57239	59032	60302
54186	55824	57356	59035	60324
54189	55904	57387	59042	60342
54395	55922	57395	59067	60366
54586	55929	57419	59102	60440
54615	55999	57455	59129	60493
54626	56044	57615	59162	60531
54828	56069	57628	59238	60559
54830	56133	57750	59283	60654
54864	56225	57844	59387	60709
54870	56261	57858	59429	60746
54913	56500	57913	59469	60929
55002	56501	57953	59499	61091
55012	56653	58112	59542	61106
55014	56671	58152	59728	61286
55042	56678	58243	59737	61431
55075	56738	58251	59818	61478
55222	56785	58407	59861	

（其ノ二へ）

若人の世界に滿ち溢れる生活の悦び初夏の魅力を一手に滲つた力強い人生行進曲!!

松竹映畫 超大作

家に三男二女あり

二十一日ヨリ五日間

（演出）瑞穂春海 （撮影）厚田雄春 （脚本）齋藤良輔 長瀬喜伴

新家庭へ！戰線へ！職場へ！學園へ！逞しく明るく伸びゆく若い人々の群像！これこそ僕等の映畫だ！私たちの映畫だ！ダンゼン見逃せない夏隨一の魅力篇！

水戸光子・土紀修一 三浦光子・大坂志郎 笠智衆・山岸美代子 河村黎吉・吉川滿子

城南劇場 中央劇場

京日案内

京日案内料金（前金）	
種別	一件一回税込
一號型（三行）	金參円參拾錢
二號型（五行）	金五円五拾錢
三號型（十行）	金拾壹円
求職一號型	金壹円六拾五錢
姓名右社料	毎一回壹円拾錢増シ

姓名右社の御照會は午前九時より午後五時まで廣告部へ御問合せの事

一號型（三行）

貸店 京城本町二ノ 盛文堂書店

電話 光化門局にて 本戸

女子 京城本町四丁目

看護婦 本町四丁目一四八

好業 相談 金井質屋

貸事務所

ゼラチン 東京 (5)〇五三番

賣家 交通至便

二號型（五行）

タイピスト採用

婦人子供服

敷地格安讓渡

研究書林

代理店募集

三號型（十行）

女中

急讓

筆耕募集 京城府

助手

醫師

賄婦を求む 朝鮮靴塗料工所 電話本局(5)三〇〇二番

募集 京城本町四丁目十 おたふく屋呉服店 電本一六〇一番

女子事務員採用 朝鮮化粧品 電話光化門二三〇五番

女子事務員採用 安宅産業株式會社 京城支店

事務員募集 京城府古市町一九 株式會社 青木商會

タイピスト募集 朝鮮米穀倉庫株式會社 京城府大門通二丁目一〇ノ一

女子採用

男女内務員募集 富國徵兵 京城支部

小使採用 朝鮮水産會

求工場 電本七九六三番

女子産業戰士 京城三省堂

モータサイレン

會計檢查、會社設立會社解散並ニ清算事務及決算事務新稅務 計理士 香川弘 電話本局六六〇五番

京日案内ノ御用命ハ 電話本局八五六二番 京日案内廣告社

古着 買入れます 江間衣服店

特許 松宮特許事務所 辨理士 松宮臣重

建築修理 改造 防空壕造築 岡崎町八營野組修理部 電話龍山(4)三二八番

康處一內科 京城三角町一 電本六〇六六

オルガン ピアノ調律所 富永ピアノ調律所 電話東(2)二四三三番

銅像代用製作

平野石膏工藝舍

小兒科内科 横山醫院 醫學博士 横山久衛 黄金町六丁目電停前 電話東局二一六 入院應需

公示催告